DIARIO DE PERNAMBUCO

CARLOS B. P. DE LYRA, proprietario — C. LYRA FILHO, director — A. J. de Miranda Falcão, fundador

N. 135 — ANNO 103
RECIFE — PERNAMBUCO — BRASIL

JORNAL MAIS ANTIGO EM CIRCULAÇÃO NA AMERICA LATINA
FUNDADO EM 1825

Gerente — S. P. DE LYRA
DOMINGO, 10 DE JUNHO DE 1928

BIBLIOTHECA DA FACULDADE DE DIREITO DO RECIFE

HOJE: 14 paginas

INFORMAÇÕES

DIVERSÕES

HELVETICA — "Cegueira de amor".
MODERNO — "O setimo céo".
CINE-ODEON (Casa Forte)—"Chang" e "O piloto mysterioso".

VAPORES

A chegar:
João Alfredo, do norte;
Aracaty, do sul;
Altika, do sul;
Recife, do sul;
Bruyere, da America;
A sahir:
João Alfredo, para o sul;
Altika, para a Europa;
Aracaty, para o norte;
Bruyere, para o sul;

MALAS POSTAES

Correio terrestre

A Administração dos Correios expedirá malas diariamente:

A's 10 horas para Olinda. A's 12 horas, para os demais suburbios da capital:

A's 14 horas (trens da tarde) para **Cinco Pontas, Central e Brum**, até Palmares, Caruaru' e Limoeiro. A's 22 horas (trens da manhã) para as localidades do interior deste Estado, Alagoas Parahyba e Rio Grande do Norte, por **Central, Cinco Pontas e Brum**.

Trens da **Central**, para o interior somente ás terças, quintas, sabbados e domingos; de **Brum** a Natal somente ás terças, quintas e domingos.

Correio Maritimo

Serão hoje expedidas malas:

Pelo "Pedro I" — Para Ceará e Pará, recebendo-se objectos para registro até ás 10 horas; impressos e cartas até ás 12; cartas com porte duplo até ás 13.

PAGAMENTOS

DELEGACIA FISCAL — Amanhã, 8º dia util: — Monte-pio provisorio e Diversas pensões (folhas 3 e 5-.

THESOURO DO ESTADO — Amanhã, 8º dia util: — Professores de 4ª entrancia, de fls. 61 ao fim, zeladores e serventes de grupos escolares.

PREFEITURA DO RECIFE — Amanhã, 8º dia util: — Professoras adjunctas.

MONTE-PIO ESTADUAL — Amanhã, das 8 ás 10 horas: — Pensionistas inscriptas ás fls. 301 a 400, do 2º livro.

PHARMACIA DE PLANTÃO

Hoje — A "Pharmacia Costa", á rua Barão da Victoria, bairro de Santo Antonio.

Amanhã — A "Pharmacia São José", á rua Marcilio Dias, bairro de São José.

ASSIGNATURA

De hoje a 31 de Dezembro de 1928 . . . . 28$000

(As assignaturas são pagas adeantamento.)

Posta restante do "DIARIO"

A — Apio de Souza.
C — C. Lemen — mme.), Clodomiro d'Oliveira, Contabilidade.
E — Eugenio Soares, Estevão Ribeiro.
H — Honoina Bezerra — mme.), Henrique Livino — dr.).
J — José Rozendo Menezes, José M. Coelho, Joaquim Cyrillo (Pintor).
N — N. Mattos Ribeiro.
O — Odon Pessoa de Albuquerque.
Q — Quick at Figures.
S — Sergio Guedes da Costa, Sociedade de Medicina.
Z — Zizito.

O desenvolvimento da aviação no Brasil

Está despertando grande interesse, no Rio de Janeiro, o problema aviatorio do Brasil, não para os grandes "raids" mas para as communicações internacionaes e inter-estaduaes, a proposito do que se vem fazendo na Argentina, que já formou, nas escolas nacionaes, mais de trezentos aviadores civis.

As revistas technicas referem-se com grande enthusiasmo a um type leve de hydro-avião, moderno e economico — o "Dornier Libelle".

Este pequeno hydro-avião, inteiramente de metal, capaz de resistir ás mais variadas condições climatologicas, satisfaz ao mais exigente criterio de economia, seja pela facilidade do seu manejo e conservação, seja pelo custo relativamente insignificante de seu custeio, pois, para uma despesa de 25$000 em combustivel, tem um raio de acção de 50 kilometros, ou, approximadamente uma hora de vôo.

O "Dornier Libelle" é de fabricação allemã e destinado á aviação commercial moderna.

Um desses pequenos apparelhos está exposto no Rio de Janeiro e tem sido muito apreciado, não tardando sua desseminação no Brasil, dada a extensão de nossa costa maritima e á largura dos rios, na sua embocadura.

A febre amarella

A acção da Saude Publica no Rio

RIO, 9 (Western) — Nas ultimas 24 horas, não foi registrado nenhum caso de febre amarella.

O Departamento Nacional de Saude Publica está mantendo sob vigilancia cerca de 36.000 pessôas moradoras nas immediações dos focos.

Setenta medicos estão trabalhando para a extincção do mal.

Um caso suspeito em Nictheroy

NICTHEROY, 9 (Western) — A Saude Publica do Estado do Rio teve denuncia de um caso suspeito de febre amarella, no districto de São Gançalo.

O director dos serviços sanitarios está investigando o caso.

Alguns casos em Minas Geraes

BELLO HORISONTE, 9 (Western) — Apezar das medidas preventivas postas em pratica pela Saude Publica, verificaram-se, aqui, alguns casos de febre amarella.

A população está apprehensiva.

O assumpto agitado no Conselho Municipal do Rio

RIO, 9 (Western) — O sr. Mauricio de Lacerda pronunciou hoje um longo discurso no Conselho Municipal, a respeito do apparecimento da febre amarella no Rio.

O orador recordou a sabedoria de Oswaldo Cruz e lembrou a applicação dos seus methodos para a extincção do mal.

A expedição de Nobile ao polo Norte

O AUDAZ PILOTO ITALIANO ENCONTRA-SE NUMA ILHA DISTANTE 10 MILHAS DE SPITZBERG

Os ultimos dias foram de grande apprehensão para todo o mundo, pela incerteza do destino do bravo aviador italiano Humberto Nobile, joven general da aeronautica, que, pilotando o dirigivel "Italia", emprehendera uma audaciosa expedição scientifica ao polo Norte.

Já havia attingido o polo Norte, deixando ali cahir uma cruz offerecida pelo Papa e uma bandeira italiana, quando, após, nenhuma noticia mais sobre o seu destino se soube.

Agora, felizmente, signaes radiotelegraphicos do "Italia" foram ouvidos, não deixando duvida sobre a situação de Nobile e de seus companheiros: — encontram-se sãos e salvos numa ilha ao norte de Spitzberg.

O facto produziu o mais intenso jubilo a todos quantos se interessavam pelo exito da magnifica façanha.

Na Italia e em outros logares são indescriptiveis o enthusiasmo e a satisfação pelo encontro do arrojado aviador.

TELEGRAMMAS

MOSCOU, 9 (Western) — De King's Bay:

A estação radiographica desta cidade recebeu um radiogramma do general Nobile, informando que todos os tripulantes do "Italia" estão vivos.

Nobile diz haver escassez de viveres, aguardando soccorros immediatos.

MOSCOU, 9 (Western) — De King's Bay:

Logo que foi conhecido o radiogramma do general Nobile, o aviador Larsen partiu immediatamente para o local onde se encontra o "Italia", devendo deixar cahir no mesmo varios saccos, contendo viveres, medicamentos e roupas.

Larsen levou tambem varias mensagens congratulatorias.

Espera-se dentro de breves dias o regresso dos expedicionarios.

ROMA, 9 (Western) — Foi indescriptivel o enthusiasmo, ao saber-se que Nobile e seus companheiros de expedição estão salvos, numa ilha.

Reina em toda a cidade grande alegria.

As ruas estão embandeiradas.

Os jornaes desta capital fizeram circular edições especiaes a respeito do acontecimento.

COPENHAGUE, 9 (Western) — A imprensa desta capital informa hoje que o governo italiano pediu á estação radiotelegraphica de Spitzberg que restrinja as suas operações ao minimo razoavelmente possivel para augmentar as possibilidades de serem ouvidas as communicações do "Italia".

MOSCOU, 9 (Western) — De King's Bay:

Nobile e seus companheiros de expedição encontram-se numa ilha, afastada cerca de dez milhas, ao norte de Spitzberg.

A sessão de hontem no Senado Federal

RIO, 9 (Western) — A sessão do Senado nada teve de importante.

Da ordem do dia constou apenas a materia da vespera.

Foram encerradas varias discussões, não havendo numero para votações.

Entre os projectos encerrados consta um que regula a situação juridica dos indios brasileiros.

RIO, 9 (Western) — O sr. Lopes Gonçalves apresentou hoje, ao Senado, um projecto de lei, alterando o artigo 55 da lei das fallencias.

Foi encerrado em ultima discussão o projecto que estabelece a creação de uma Caixa de Pensões e Aposentadorias para os empregados dos Telegraphos e radiotelegraphistas.

A revogação da lei do inquilinato

RIO, 9 (Western) — Na proxima segunda-feira deverá entrar em ordem do dia na Camara, para ultima discussão, o substitutivo do sr. Horacio Magalhães, revogando as leis de emergencia sobre o inquilinato.

A circulação de notas-ouro

RIO, 9 (Western) — Segundo reza o balancete da Caixa de Amortisação, hoje publicado, já estão em circulação notas-ouro, no valor de 761.035 contos.

A revolução de Nicaragua

Foi preso pelas forças sandinistas um grupo que pretendia assassinar Sandino

MANAGUA, 9 (Western) — Os jornaes noticiam, hoje, que o grupo que desejava assassinar o general Sandino, afim de obter o premio offerecido pela sua cabeça, foi descoberto e preso pelas forças sandinistas.

Primo de Rivera não quer mais casar

MADRID, 9 (Western) — Annuncia-se officialmente que o general Primo de Rivera retirou a sua promessa de casamento com a senhorita Mercedes Catellanos, por ter sabido que a mesma, segunda-feira ultima, estivera na Bolsa, fazendo operações de fundos com uma Companhia.

Serviço postal

Da ultima mensagem apresentada ao Congresso Nacional pelo presidente da Republica, na parte relativa aos **Correios**, extrahimos o seguinte:

"A renda postal arrecadada em 1927, com exclusão do periodo addicional, attingiu a 35.377:016$587, contra 33.246:562$988 no anno anterior. Registrou-se o augmento de réis 2.130:453$599 sobre a receita do precedente exercicio e o de réis 3.377:016$587 sobre a estimativa do Congresso Nacional.

A despesa postal subiu, no anno findo, a 40.604:789$307, com o excesso de 1.323:243$543 sobre a despesa em 1926, no montante de 39.281:545$854.

Aquelle total se elevará de .. ... 14.050:063$450, com a inclusão da importancia relativa á gratificação mandada incorporar aos vencimentos do funccionalismo pela lei n. 5.025, de 1 de outubro de 1926.

Segundo calculo da directoria dos Correios, a receita dos serviços postaes, em 1928, excederá em mais de 50 % á do ultimo exercicio, em vista das providencias, estabelecidas na lei numero 5.353, de 30 de novembro de 1927".

Esta lei majorou a tarifa postal, como se deprehende da propria estimativa governamental numa proporção animadora para os effeitos da renda, comquanto o volume das despesas — accrescido das responsabilidades oriundas de uma outra lei que mandou incorporar gratificações, venha desfalcal-a um pouco.

Sendo, porém, de 50 % a previsão do excesso, haverá saldo no exercicio, e pensamos que não será fóra de tempo applical-o em melhoramentos que os serviços daquella repartição estão exigindo, especialmente no que concerne á distribuição de correspondencia e jornaes.

E não só nas capitaes como tambem no interior.

E' um problema de grande relevo e que merece a attenção dos poderes competentes.

Em Alagôas

A viagem do vice-governador eleito do Estado ao Recife

MACEIO', 9 — Deverá seguir hoje, para essa capital, em avião da "Latecoere", o sr. Adalberto Marroquim, vice-governador eleito do Estado.

O secretario do Interior no Governo — Alvaro Paes

MACEIO', 9 — "A Republica" noticia hoje que o deputado Carlos Pontes será secretario do Interior no governo do sr. Alvaro Paes.

Arcebispo d. Santino Coutinho

MACEIO', 9 — Regressou hoje da Parahyba o arcebispo d. Santino Coutinho.

O seu desembarque foi bastante concorrido.

O café brasileiro nos mercados dos Estados Unidos

NEW YORK, 9 (Western) — Accentua-se agora a influencia dominante do café brasileiro nos mercados dos Estados Unidos, prejudicada ultimamente com as entradas superlotadas do producto columbiano, colonial e outros.

Dr. Estacio Coimbra

A HOMENAGEM DAS CLASSES CONSERVADORAS AO GOVERNADOR DO ESTADO

Chegará por esses dias do Rio de Janeiro, o retrato do sr. dr. Estacio Coimbra, mandado executar pelas classes conservadoras, para ser offerecido ao Estado de Pernambuco, como homenagem aos serviços prestados por s. exc. ao grande e prospero Estado nortista.

O retrato foi trabalhado pelo grande artista patricio sr. Carlos Chambelland.

A commissão organizada para receber o retrato e se entender com o governador sobre o dia da sua entrega ao Estado é a seguinte:

Cel. Antonio da Costa Azevedo, dr. Julio Carneiro d'Albuquerque Maranhão, dr. José Cesar de Albuquerque, dr. Vicente Lacerda de Menezes e cel. Othon Mendes Bezerra de Mello.

Será orador na entrega do retrato, que será solenne, o sr. dr. Francisco Cabral de Mello, um dos directores do Banco Agricola e Commercial de Pernambuco.

Os orçamentos para 1929

RIO, 9 (Western) — Até segunda-feira proxima deverão receber emendas no Senado, durante cinco dias, os orçamentos das pastas do Interior, Exterior, Viação e Agricultura, para o futuro exercicio.

O nosso rodapé illustrado

PUBLICAÇÃO AOS DOMINGOS E QUINTAS

Iniciamos hoje um rodapé illustrado, a ser publicado nas edições dos domingos e das quintas, versando, entre outros, sobre assumptos da historia patria.

Secção destinada ás creanças, puramente instructiva, representando um meio pratico para o ensino de nossa Historia, visando os seus aspectos mais interessantes, contamos por certo um bom successo á iniciativa.

Assim, começamos logo de hoje a publicação de quadros sobre "A descoberta do Brasil", desenhos de Nilo Vinhaes e palavras de Conceição Andrade, nos quaes a historia do nosso descobrimento se retrata fielmente, accessivel á intuição infantil e positivamente interessante a quantos se interessam pelos assumptos ligados á Historia Brasileira.

O combate ao banditismo

Recebemos a seguinte **nota** official do governo do Estado:

"Um jornal desta cidade affirma o pagamento, pelo governo do Estado, a particulares que, contractados, estariam auxiliando á **policia** na perseguição ao banditismo, **de quantia** que especifica.

Mas esqueceu-se, para o effeito da mystificação, de omittir o **despacho** do sr. governador do Estado, pretexto á affirmativa. O **despacho é** claro: "Sim, escripturando-se para opportuno pagamento".

Donde a evidencia de tratar-se de divida de exercicio findo, oriunda do governo anterior, que o actual reconhece, como lhe toca reconhecer, mas para pagamento opportuno.

A affirmativa ou insinuação de ter o governo actual particulares ao seu serviço, contractados para auxiliar a policia na repressão ao cangaceirismo, é de todo falsa".

Noticia confortadora

Lord Bledisloe a quem a gente brasileira já distingue como um de seus grandes amigos, pelas continuas demonstrações de sympathia que elle tem dado pelo Brasil, está novamente hospede do Rio de Janeiro.

Como seria mesmo de suppor, a imprensa carioca não perdeu a opportunidade de ouvir o illustre titular britannico, decerto curiosa de saber a sua opinião sobre a recente irritação da imprensa londrina em face da attitude do governo brasileiro para com a Liga das Nações.

Lord Bledisloe, porem, o que teve a dizer foi a noticia de seu empenho em fazer encaminhar para a nossa terra, logo que regresse á sua patria, o maior numero possivel de trabalhadores inglezes, estabelecendo uma corrente emigratoria para o Brasil.

O gesto de Lord Bledisloe serve muito, no momento, para esclarecer um ponto negro que ha nas negociações immigratorias entre a Austria, a Hungria e o Brasil, oriundo de uma forte campanha naquelles paizes contra a vinda de trabalhadores daquelles paizes para o nosso.

E' claro que, se Lord Bledisloe, com o conhecimento que tem do nosso paiz e de suas possibilidades, vae pugnar pela vinda de trabalhadores inglezes para o Brasil, os austriacos e os hungaros perceberão facilmente que estão sendo ludibriados pelos que os querem induzir a procurar outros pontos, evitando as nossas terras que ainda offerecem, todavia, as melhores recompensas.

Do Mexico ao Rio, a cavallo

RIO, 9 (Western) — Chegou hoje, aqui, procedente do Mexico, tendo viajado a cavallo, o sr. Harry Brown.

Em entrevista concedida a um jornalista, Brown declarou que gastou em todo o percurso dois annos.

O desvio de dinheiro da Caixa de Amortização

As diligencias policiaes proseguem

RIO, 9 (Western) — Continuam os depoimentos dos implicados no roubo da Caixa de Amortização.

A policia apurou que existem funccionarios millionarios.

Cada dia cresce de vulto a quantia roubada.

O accusado Cunha Machado comprou na Europa um automovel "roly-royce" por cento e cincoenta contos, devendo ser o mesmo apprehendido ao chegar á Alfandega.

Habeas-corpus denegado

RIO, 9 (Western) — Foram negados os pedidos de **habeas-corpus** em favor de Cunha Machado e sua esposa, que se acham recolhidos á Casa de Detenção.

Os principaes componentes do grupo que pôz em circulação notas recolhidas, são Sylvio Leão, Ignacio Miranda, Celeste Miranda e Felix Pinheiro.

USGA

O

Combustivel Nacional

Efficiente Economico Patriotico

Todo o seu valor fica no paiz

A Descoberta do Brasil (1)

LETRA DE CONCEIÇÃO ANDRADE
(DESENHO DE NILO VINHAES)
(DOMINGOS E QUINTAS)

Em começos de setembro de 1499 aportava em Lisbôa, procedente de Calicut, o almirante Vasco da Gama trazendo para a corôa portugueza o segredo do caminho maritimo das Indias, que ha mais de 60 annos estava sendo tentado pelos navegadores.

Referindo-se a este facto, disse Vasco da Gama ao rei de Calicut, que as expedições se succederam: "até Deus lhe fizera a elle mercê de vir ao cabo delle, do que se tinha pelo mais bemaventurado homem de todo o mundo".

Empenhado cada vez mais no desenvolvimento destas relações, com o fim accentuadamente commercial, el-rei D. Manuel I, logo após as festas da recepção de Vasco da Gama e de ter communicado o feito da sua armada ás demais côrtes européas, reuniu o seu "Concelho" e resolveu enviar sem demora uma nova expedição mais bem provida, para firmar as relações iniciadas por Gama e fundar definitivamente uma "feitoria" em Malabar.

O almirante Vasco da Gama foi incumbido de organisar esta nova armada com a melhor gente de sua marinha e de accordo com as experiencias que trazia da sua viagem.

O almirante aconselha então ao rei D. Manuel que entregasse o commando da armada ao capitão Pedro Alvares Cabral, seu amigo intimo e em quem depositava toda confiança.

O capitão Pedro Alvares Cabral era portador de uma das melhores linhagens de fidalgo como terceiro filho do nobre Fernando Cabral e de sua mulher d. Izabela de Govêa, "adiantado da provincia da Beira", senhor de Azurrara e alcaide mór de Belmonte.

Conquanto não tivesse ainda feitos notaveis, os seus protectores conheciam de quanto elle era capaz em emprehendimentos desta natureza.

DIARIO DE PERNAMBUCO
FUNDADO EM 1825
Director-C. Lyra Filho

Orgão de Informações
NOTICIOSO—INDEPENDENTE
Nenhum compromisso partidario
Nenhuma ligação official

End. telegraphico—"DIARIO"

Composto em machinas Linotype da "Linotype Mergent'aler C.º impresso em machina rotativa Duplex Tubular Press —16 paginas
30.000 exemplares á hora
(A primeira desse typo installada no Brasil)

Redacção — Administração e Officinas
Praça da Independencia—Recife
Edificio d'o "Diario"

SUCCURSAL NO RIO DE JANEIRO
Rua do Ouvidor, 89
CAIXA POSTAL, 2635

EXPEDIENTE
Correspondencia — Afim de podermos mais promptamente attender os interessados, recommendamos muito encarecidamente que toda a correspondencia, quer de redacção, quer commercial (inclusive vales do correio, e ordens ou saques) seja endereçada:
Ao sr. gerente do DIARIO DE PERNAMBUCO
RECIFE
(Só a correspondencia absolutamente privada deverá trazer indicação nominal).
ASSIGNATURAS — Preço para todo o Brasil:
Anno .... 48$000
Semestre ...... 25$000

PARIQUYNA
REMEDIO VEGETAL
EXTRAHIDO DA FLORA AMAZONICA
FORMULA do EMINENTE SCIENTISTA DR. BARBOSA RODRIGUES
ORMULO DISCUTIDO NA ACADEMIA DE MEDICINA DO RIO DE JANEIRO
CONTRA AS MOLESTIAS DO
FIGADO:
CALCULOS-HEPATITES
ICTERICIA-ANGEOCHOLITES
CONGESTÕES-HEPATICAS
ENGORGITAMENTO
MANCHAS DA PELLE
IMPALUDISMO

VIDA ESCOLAR

CENTRO ACADEMICO DE COMMERCIO DA FACULDADE DE COMMERCIO DE PERNAMBUCO

As festividades de amanhã

Em commemoração ao anniversario do estabelecimento e á posse da sua nova directoria, realiza amanhã este Centro uma sessão magna, seguida de um sarão dansante, ás 20 horas.

Na mesma occasião haverá a solennidade de collação de grão dos bachareis e guarda-livros de 1927.

Recebemos convite assignado por uma commissão composta dos academicos Democrito Japyassu', Fabio Barretto Serrão, Moacyr Coutinho, Aristides Marques, Durval Tavares de Lucena, Ladislau Guedes e Josias Silveira.

GYMNASIO PERNAMBUCANO

São convidados os examinadores (exames de 1.ª época — Novembro de 1927) (provas escriptas dos collegios particulares) a comparecerem amanhã 11, ás 14 horas para receber os seus honorarios relativos aos mesmos exames.

GRUPO "JOÃO BARBALHO"

Depois de demorada visita a todas as classes seriadas do Grupo e aos diversos periodos do "Jardim da Infancia" o dr. Pinto de Abreu, lente de Pedagogia da Escola Normal Official e ex-secretario geral do Estado, deixou escripto no livro de visitas as seguintes palavras:

"Acabo de visitar o "João Barbalho" que, tendo nascido pequeno, debaixo de minha humilde orientação, apparece-m engrandecido pelo amor da sua talentosa directora e de suas esforçadas auxiliares, cada qual mais digna do applauso que aqui escrevo. Façam os governos outras casas deste jaez com educadoras do mesmo quilate e as gerações vindouras saberão abençoar a iniciativa patriotica. — Recife, 9 de junho de 1928. — (Assig.) — *Pinto de Abreu*".

FACULDADE DE DIREITO

Movimento da Bibliotheca da Faculdade de Direito do Recife, durante o mez de abril ultimo:

Frequencia de 233 leitores que consultaram 255 obras em 264 volumes, deste modo descriminadas: Direito Civil 48 obras, 52 volumes, 40 leitores; Direito Commercio 81 obras, 90 volumes, 70 leitores; Direito Criminal 15 obras, 18 volumes, 12 leitores; Direito Constitucional 5 obras, 7 volumes, 3 leitores; Direito Internacional 3 obras, 3 volumes, 1 leitor; Direito Administrativo 11 obras, 12 volumes, 9 leitores; Direito Romano 32 obras, 38 volumes, 24 leitores; Medicina Legal 1 obra, 1 volume, 1 leitor; Economia Politica 1 obra, 1 volume, 1 leitor; Processo 1 obra, 1 volume, 1 leitor; Litteratura 7 obras, 9 volumes, 5 leitores; Sociologia 4 obras, 6 volumes, 2 leitores; Historia 12 obras, 16 volumes, 8 leitores; Linguistica 20 obras, 28 volumes, 8 leitores; Revistas 19 obras, 22 volumes, 10 leitores; jornaes avulsos 38. As obras consultadas eram escriptas: em portuguez 160, francez 70, italiano 12, hespanhol 13.

GYMNASIO DO RECIFE
JURY HISTORICO

Em homenagem á gloriosa data 11 de junho, a mocidade desse educandario que faz parte da "Academia São Luiz de Gonzaga" organisou para amanhã um interessante jury historico.

Será julgada a *revolta da armada*, no tempo do marechal Floriano.

A sessão, que será solenne, terá como presidente o sr. commandante Velho Sobrinho capitão do Porto.

Fará o papel de promotor o alumno José Eloy Carneiro Leão e como advogado dos rebeldes falará o alumno Alvaro de Barros Lins — Servirá de escrivão o alumno Ruy de Barros Corrêa.

O acto será assistido por todos os alumnos, pelos professores e familias convidadas.

Por occasião do julgamento será distribuido o jornalsinho "*O Lirio*".

A' noite os alumnos terão uma sessão de cinema.

Alma Religiosa

CATHOLICISMO

A POESIA DOS SINOS

Suggestões mysteriosas

A noite estava proxima.

O sino de uma egreja situada a pequena distancia, derramava sons melancolicos pelo espaço sombrio.

— O sino emociona...

— Emociona e empolga, alegra e entristece. As suas vibrações possuem o poder mysterioso de acordar reminiscencias ha muito tempo adormecidas em nossa alma.

— O obscuro trovador da modesta habitação sertaneja, cheia de rudes choupanas e algumas casinhas brancas destacadas sobre o fundo verde da floresta, deveria estar profundamente emocionado quando compoz esta encantadora quadrinha ingenua:

Sino, coração d'aldeia,
Coração, sino da gente,
Um a sentir quando bate,
Outro a bater quando sente.

— O homem foi sempre dominado pelas vibrações dos sinos...

— A voz dos sinos apparece em todas as circumstancias da vida. Ella exprime a alegria do nascimento, a festa do matrimonio, a tristeza do luto... Ella é grave, é alegre, é dolorosa e é triumphante. Tem melodias caprichosas...

— Quem teria sido o inventor do sino?

— Ninguem sabe...

— A historia e a lenda dos sinos são bem curiosas.

— Muito curiosas... As encyclopedias affirmam que os juizes da antiguidade, quando estavam em exercicio de suas funcções, usavam pequenos sinos; que Strabão annunciava com o sino a abertura do mercado; que em Roma dos Cesares o toque do sino determinava a hora do banho; que os camponezes collocavam sinos no pescoço das cavalgaduras para afugentarem os lobos; que os egypcios faziam tanger os sinos para avisar á população o começo das festas de Osiris.

— E na egreja?...

— Foi o bispo de Nola, no primeiro seculo da nossa éra que resolveu usal-o para convocar os fieis.

— E generalisou-se...

— Somente depois do sexto seculo, quando foi collocado pela primeira vez na torre de uma egreja para chamar os religiosos á oração, annunciar a sahida e a chegada das procissões, o regresso dos guerreiros vencedores...

— Quasi como na epoca actual...

— O sino tambem entrou na superstição dos povos. Eram tangidos para acalmar as tempestades e para afastar os espiritos malignos que diziam vagar em torno do leito dos moribundos.

— No Rio de Janeiro, até uns trinta annos atraz, no sabbado de Alleluia, a garotada esperava desde cêdo, a voz vibrante e festiva dos sinos das egrejas da cidade para malhar os "Judas", que amanheciam pendurados aos postes de illuminação, provocando o riso aos transeuntes.

— Tenho saudade desse tempo...

— Emfim, o sino foi sempre o regulador da vida. Nas aldeias da Europa elle annuncia ao lavrador, momentos antes do despontar da aurora, a hora do inicio da actividade. A's 12 horas o almoço. E, com o apparecimento das primeiras estrellas o momento de regressar ao humilde lar onde deixara a esposa occupada nos serviços domesticos e os filhos que ainda não estavam na edade de trabalhar.

Continuando fallou no sino do Aragão, como foi designado, durante muitos annos, o da egreja de São Francisco de Paula; e nos rebates de incendio, que antes da installação da rêde telephonica na cidade, eram dados pelas sinetas dos templos situados proximos ao local onde as chammas indomaveis tudo destruiam, bailando sinistramente e zombando dos bombeiros e dos populares, que abnegadamente pretendiam dominal-as.

— O sino da egreja de São Francisco de Paula, por determinação do intendente Aragão, assignalava a hora do silencio. Depois do toque ninguem podia fallar alto, os estabelecimentos commerciaes fechavam-se, os escravos encontrados eram presos para no dia seguinte serem entregues aos seus senhores e os outros transeuntes revistados. A cidade mal illuminada apavorava. E' provavel ter sido na época do sino do Aragão que se cantou pela primeira vez esta quadrinha popular, conhecida por varias gerações:

Seu soldado não me prende,
Não me leva pr'o quartel;
Eu não vim fazê barulo,
Vou buscar minha mulé.

O rebate de incendio era uma cousa mais seria. Alarmava toda a população. Os populares assim que ouviam tocar o sino, tanto de dia com de noite, corriam para o local munidos de baldes e latas cheias de agua.

— Deveria ser bem curioso...

— Curioso e emocionante.

— Na tarefa de dominar as chammas agiam sob as ordens de alguem?

— Não... Cada qual fazia o que estivesse ao seu alcance. O unico empenho era auxiliar os bombeiros e livrar a propriedade da fatal destruição.

— Os sineiros deveriam ter grande responsabilidade. Provavelmente eram obrigados a estar sempre attentos... E quem sabe se não tinham tambem escalas de plantão.

— Sineiro é uma profissão que passa de pae para filhos. E' hereditaria. Muitos se dedicam a musica...

— A musica dos sinos.

— Está claro.

— Cada egreja tem o seu sineiro?

— Algumas têm varios. E' sempre de accordo com a importancia do templo e com a quantidade dos sinos que a mesma possue.

— E a profissão é rendosa?

— Nem por isso.

— E como vivem?

— Empregando o tempo disponivel em outras actividades...

— Tal e qual como alguns funccionarios publicos.

—Conheço sineiros que se encarregam de concertar relogios, alfaiates e até negociantes ambulantes.

— E' a luta pela vida.

— O ordenado do sineiro é muito pequeno e as gratificações que recebe, quando alguem contrata uma missa ou outra qualquer cerimonia obrigada a sino, são demasiadamente escassas.

— E vivem satisfeitos?

— Orgulhosos mesmo de sua profissão... Capricham no tanger dos sinos... Procuram executar musicas.

— Sacras e profanas.

— Sacras todas e profanas somente as permittidas pelas autoridades superiores ecclesiasticas.

— Estão sujeitos á censura, como as peças de theatro.

— Isso foi depois que alguns sineiros executaram os sambas **Yayá me deixa, Bahia, é bôa terra, Papagaio louro,** a valsa da **Viuva alegre** e outros trechos de musica saltitante de operetas.

Era noite fechada quando terminou o dialogo provocado pelo tanger do sino ao escurecer.

O toque de Ave Maria.

Foram estas as ultimas palavras:

— Actualmente existem sinos, nas principaes egrejas da Europa, que tocam e executam musica movidos a electricidade.

Carlos Emygdio.

O DIA DA IGREJA

10 DE JUNHO — Domingo—São Maurino — O dia de hoje, é dedicado á Santissima Trindade.

LAUS PERENNE — Na basilica de Nossa Senhora do Carmo.

Amanhã: na matriz da Graça.

CURIA METROPOLITANA — Paço Archiepiscopal — O exmo. sr. arcebispo dará audiencias todos os dias uteis, das 13 ás 15 horas, excepto ás terças e sextas-feiras.

CAMARA ECCLESIASTICA — Secretaria do Arcebispado — Expediente: — das 11 ás 15 horas, todos os dias uteis.

AS MISSAS DO DIA

Hoje domingo, haverá missas de preceito desde ás 5 1|2 até ás 11 3|4 nos seguintes templos desta archidiocese:

5 1|2 — Convento da Penha e mosteiro de São Bento, em Olinda, e Hospital Portuguez.

6 — Misericordia de Olinda, São Francisco, basilica do Carmo do Recife, Hospital de Santa Agueda, matriz da Torre, matriz de Beberibe, mosteiro de São Bento e Seminario de Olinda.

6 1|2 — Palacio Archiepiscopal, Collegio Salesiano, Collegios de São José, Gymnasio do Recife, Eucharistico, Damas da Instrucção Christã, Sagrada Familia, Irmãos Maristas, Nossa Senhora de Pompéa, Nobrega, Jaqueira, S. Francisco de Olinda, capella do Morro do Arrayal e Asylo Magalhães Bastos.

7 — Collegios Salesiano, Gloria, Santo Antonio do Arruda, Collegio da Estancia, Apipucos e mosteiro de São Bento, matrizes de São José, Soledade, Graças, Casa Forte e Barro.

8 — Asylo dos Lazaros, Salesiano, São Pedro, de Olinda, Santa Rita, Hospital Pedro II, Penha, Soledade, Santa Cruz, Ordem 3.ª de São Francisco, Santa Margarida e Centro Operario, Carmo, mosteiro de São Bento e Poço.

8 1|2 — Egreja da Conceição dos Militares.

9 — Matrizes de Santo Antonio, Madre de Deus, Casa Forte, São José, Barro, Soledade, Piedade, Cathedral de Olinda e egreja de Nossa Senhora das Fronteiras, matrizes de Belém, Torre e Graça.

9 1|2 — Carmo de Olinda e Beberibe.

10 — Matrizes da Bôa Vista, Afogados e egreja de São José do Manguinho.

11 3|4 — Egreja do Espirito Santo.

CIRCULO CATHOLICO

Em sessão de assembléa geral realisada ante-hontem por esta associação, foi eleita a nova directoria para o biennio social de 1928 a 1930, que ficou assim organisada:

Presidente, commendador Alfredo Alvares de Carvalho; 1º vice-presidente, dr. Luiz Cedro Carneiro Leão; 2º vice-presidente, Albino Neves de Andrade; 1º secretario, Benjamin de Albuquerque; 2º dito, dr. Augusto Netto de Mendonça Sobrinho; thesoureiro, Albino Moreira de Souza; orador, dr. Francisco Barretto Campello; bibliothecario, frei Mathias Teves.

Directores de mez — Dr. Antonio V. de Andrade Bezerra, dr. Arnaldo Bastos, dr. Renato Silveira, dr. Francisco Xavier Paes Barretto, dr. João Feliciano da Motta e Albuquerque Filho, dr. Amadeu Medeiros, dr. Gastão Livramento, Eduardo Dubeux, padre Felix Barretto, Arthur Pinto de Lemos, J. Hortas Devolder e Adelgicio Pessôa.

Commissão fiscal — Conego Jeronymo de Assumpção; dr. João Landelino da Camara e dr. Joaquim da Silva Cabral.

A posse terá logar na proxima quinta-feira, 14 do corrente.

TRIDUO PREPARATORIO A' FESTA DO SAGRADO CORAÇÃO DE JESUS, NA MATRIZ DA BOA VISTA

Promovido pelo Apostolado da Oração da matriz da Bôa Vista, terá inicio terça-feira proxima, 12 do corrente, nessa matriz, um piedoso triduo em preparação á festa de Sagrado Coração de Jesus.

A's 7 horas haverá communhão geral para todos os membros do Apostolado da Oração e demais fieis, seguindo-se a celebração da Santa missa, com pratica ao Evangelho. Logo depois terá logar exposição e benção do SS. Sacramento.

Ficam assim convidados todos a virem prestar esta homenagem de amor e reparação ao Coração Sacratissimo de Jesus.

BASILICA DE N. SENHORA DO CARMO

A's 7 horas de quarta-feira, 13 de junho, terá logar no altar da Sagrada Familia, na basilica de N. Senhora do Carmo, uma missa cantada, com canticos sacros, em honra á mesma Sagrada Familia, pelo segundo anniversario da inauguração da reforma do mesmo altar.

Manda celebrar a missa a zeladora d. Josepha de Paula Tinoco.

LIGA DOS CATHOLICOS DE OLINDA

Reunir-se-á esta associação em sessão ordinaria amanhã, ás 14 horas, no salão Pio X, da cidade de Olinda.

O S. JOÃO EM SANTO AMARO

A commissão dos festejos em Santo Amaro, não tem poupado esforços para o brilho da festa a realisar-se em 23 a 24 do vigente naquella freguezia.

Domingo ultimo, foi limpa á rua Senador Candido Mendes, onde se vai effectuar a festa.

A commissão convida os srs. donos de barracas que quizerem tomar parte na mesma festa a se entenderem desde logo com os srs. José de Patrocinio e Jorge J. Tavares, na mesma rua n. 114.

FESTA DE N. S. DO CARMO

Terá logar amanhã (segunda-feira) ás 19 horas, no salão de honra do convento do Carmo desta cidade, uma reunião do comité das festas a nossa excelsa padroeira, afim de tratar de assumptos de importancia relativamente ás mesmas festividades.

O sr. presidente, frei Elias d'Assumpção, encarece o comparecimento de todos os membros do referido comité.

UNIÃO DE MOÇOS CATHOLICOS

No dia 13 de maio ultimo, teve logar a posse solenne da nova directoria da União de Moços Catholicos, da Parahyba, que ficou assim constituada:

Presidente, dr. Francisco Lianza (reeleito); vice-presidente, João Celso Peixoto Vasconcellos; 1º secretario, dr. José de Farias; 2º secretario, academico Antonio Lustosa; orador, dr. Mauro Coelho; thesoureiro, Angelico Loureiro; bibliothecario, Octacilio Albuquerque.

CONFRARIA DE S. JOSE' DA AGONIA

Reune-se hoje, pelas 8 1|2 horas, em seu consistorio a veneravel confraria de São José d'Agonia, erecta no convento de Nossa Senhora do Carmo, em sessão da mesa regedora.

O irmão provedor Bartholomeu de Lyra pede o comparecimento de todos os mesarios.

THEOSOPHIA

LOJA HENRY OLCOTT

A' rua do Lima n. 244 no aprasivel parque alli existente, realisa-se hoje (domingo), uma conferencia promovida pela "Loja Henry Olcott", da Sociedade Theosophica.

A alludida conferencia terá inicio ás 15 horas, versando sobre o thema "A Theosophia em linhas geraes".

A directoria cordialmente convida todos que se interessam pelo movimento espiritualistico.

ESOTERISMO

CIRCULO ESOTERICO DA COMMUNHÃO DO PENSAMENTO

TATTWa PARABRAHM — Em sessões esotericas, de accordo com o Supremo Conselho da Ordem, reune-se amanhã e na proxima quinta-feira, o Tattwa Parabrahm, afim de proseguir nos estudos mentaes.

O delegado, sr. Cursino Oliveira e Silva, convida todos os esoteristas para assistirem ás sessões acima referidas, as quaes, como sempre, terão logar no local do costume e na hora regulamentar.

O instructor do Centro dissertará sobre os principios vitaes.

TENHA-O SEMPRE EM CASA
DYSPEPSIAS
ENFARTAMENTO, GAZES
DIGESTÕES DIFFICEIS
AZIAS, COLICAS
PRISÃO DE VENTRE
USE FRUCTAL
EFFERVESCENTE A BASE DE SAES DE FRUCTAS
PREFERIVEL PELA SUA PUREZA E EFFICACIA AOS BICARBONATOS E MAGNESIAS

Doenças do Coração

Comer Muito! Beber Demais!

Quando tiver praticado alguma imprudencia ou extravagancia, comido demais ou bebido muito Vinho, muita Cerveja, Licores ou outra qualquer Bebida Alcoolica, para não apanhar alguma indigestão ou outro Desarranjo do Estomago, do Figado, do Baço e intestinos, convém muito tomar á noite, quando fôr dormir, Duas ou Tres Colheres (das de Chá) de **Ventre-Livre** em meio Copo de Agua!

Quem soffre de indigestão, de Perturbações do Estomago e Fermentações Toxicas dos intestinos está muito arriscado a pegar as mais Graves Molestias do Coração, do Figado e a terrivel Arterio-Esclerose.

Para não padecer tão dolorosas Doenças tenha o seu Estomago e intestinos sempre bem limpos e bem tonificados, usando **Ventre-Livre!**

Estomago Sujo! Um Perigo!

A's vezes, sem saber porque, nós nos sentimos de repente muito incommodados e indispostos, com Moleza e grande Abatimento Geral, com Mal Estar em todo o corpo e Preguiça para fazer qualquer Esforço até Dôres e peso no Estomago, na Cabeça e no Ventre, emfim sem vontade nem coragem nenhuma de trabalhar!

Sempre que estas Perturbações apparecem assim de repente, a pessoa deve ter logo certeza de que o seu Estomago e intestinos estão muito Sujos e Cheios de Materias Putridas e Toxicas, e neste mesmo dia comece a usar **Ventre-Livre** meia hora antes do Almoço e do Jantar, para evitar que appareça qualquer Complicação Perigosa e Molestia Interna ou Externa!

VENTRE-LIVRE é o Remedio de Confiança para tratar Prisão de Ventre, a inflammação da Mucosa do Estomago, Vontade Exagerada de Beber Agua, Fastio e Falta de Apetite, Gosto Amargo na Bocca, Vomitos Causados pela indigestão, Arrotos, Gazes, Dôres, Colicas, Fermentações e Peso no Estomago, Dôres, Colicas e inflammação intestinal causada pela demorada retenção de Residuos Putridos e Toxicos dentro dos intestinos, Dôres, Colicas no Figado e Hemorroidas causadas pela Prisão de Ventre!

Muita Attenção:
Ventre-Livre Não é Purgante

Os Medicos sabem que os **Purgantes**, principalmente as **Aguas Purgativas**, os **Sáes Purgativos**, os **Pós Purgativos**, os **Xaropes Purgativos**, as **Capsulas Purgativas**, as **Tinturas, Pastilhas** e **Pilulas Purgativas**, são todos **violentos irritantes** e, com o tempo, fazem peorar os Doentes, inflammando e causando Grande Mal aos intestinos, Estomago e Figado!

Ventre-Livre é um **Vigorizador Especial** das Camadas Musculares dos intestinos e exerce uma acção muito salutar sobre a Mucosa do Estomago e Funcções do Figado!

Por esta razão **Ventre-Livre** faz sempre Muito bem a todos os Doentes!

Use **Ventre-Livre**, que os resultados serão explendidos e garantidos!

Tem Gosto Muito Bom!

Não Esqueça Nunca:
Ventre-Livre Não é Purgante!

Uma nova arma de combate á syphilis

A syphilis está cedendo terreno graças aos novos e poderosos elementos de combate que estão sendo empregados contra ella. Não mais se observam, senão excepcionalmente, os casos de syphilis maligna, e os de lesões adentadas como aneurysmas, tabes, paralysia geral, etc. estão se tornando cada vez mais raros.

Tudo isso em virtude da grande e salutar propaganda de divulgação feita contra este terrivel flagello, auxiliada pela rapida comprehensão por parte do povo, de que é indispensavel o tratamento immediato, prolongado e repetido, antes que a infecção se torne irremediavel ou mortal.

Os grandes remedios contra a syphilis continuam a ser mercurio, o bismutho e o "neosalvarsan" (nome deste do legitimo "914 allemão") que só deve ser empregado sob orientação do medico.

Havia casos em que se queria evitar as injecções endovenosas do Neosalvarsan, sobretudo em crianças e em pessoas gordas nas quaes é difficil encontrar a veia necessaria para introduzir o medicamento.

Após os esforços dos scientistas dos laboratorios do Neosalvarsan foi descoberto um novo producto, desta categoria, proprio para injecção intramuscular e que é completamente indolor. Trata-se do Myo-salvarsan que a Casa Bayer acaba de lançar no mercado para beneficio dos doentes e com grande satisfação da classe medica que, assim, conta com uma nova arma de combate á syphilis.

SPORT

FOOT-BALL

LIGA PERNAMBUCANA DOS DESPORTOS TERRESTRES
(*Official*)

A directoria da Liga reunida a 8 do corrente resolveu:

a) — inscrever por 3 annos para o America F. C. o amador Joaquim Casado de Araujo Cavalcanti; por igual tempo ao amador J. da Silva Guimarães Junior e por 2 annos a Herman Moller; para o Sport Club Flamengo, por 3 annos, a José Cavalcanti Wanderley; para o Club Nautico Capibaribe, por 3 annos a Godofredo Gabriel Wanderley; para o Santa Cruz F. Club por 2 annos, a Arthur da Costa Campos e Olavo Pachoal Pereira;

b) — conceder as seguintes transferencias; do Equador para o Flamengo aos amadores Eugenio de Oliveira Martins Pires e Fernando Castello Branco e do Club Nautico Capibaribe para o America F. C. a Paulo Cavalcanti Wanderley;

c) — inteirar-se da communicação feita pelo Santa Cruz F. C. de haver transferido sua séde social;

d) — ficar sciente da suspensão imposta pelo mesmo club ao seu amador Floriano da Rocha Carvalho;

e) — enviar para o Conselho a notificação da C. B. D. indicando o sr. Carlos de Andrade Medicis para seu representante neste Estado para que o mesmo se pronuncie;

f) officiar ao America F. C. relativamente ás partes lateraes e posterior de seu campo que impedem uma fiscalisação regular o que diz respeito á entrada de assistentes, bem como dotar as bilheterias do material necessario;

g) officiar ao Sport Club do Recife no sentido de que esse club providencie sobre o que falta na bilheiteria da geral;

h) advertir por escripto ao amador do America Jayme Gandra por se achar no campo do America por occasião do encontro Sport x Equador, de pyjama e chinellos e ao ser observado por um director desta Liga portou com falta de attenção;

i) officiar ao dr. Armando Goulart chamando mais uma vez a sua attenção para o art. 90 dos Estatutos;

j) approvar as multas impostas aos juizes Alcindo Wanderley, Romulo de Souza e Manoel Araujo por terem deixado de arbitrar os jogos para os quaes estavam escalados;

k) censurar os amadores Aluizio Caldas, José Faustino, Julio José Fernandes e Fernandes Meira, faltosos ao ultimo treino do scratch e deliberar que ora em diante as faltas que não sejam plenamente justificadas por qualquer amador escalado para treino do scratch serão punidas com a pena de suspensão. As excusas deverão ser apresentadas á Commissão Technica 24 horas antes do jogo ou treino.

Em vista das excusas apresentadas pelos srs. Ricardo Salazar e Manoel Lopes, respectivamente escalados para arbitrarem os jogos entre os 1º e 3º teams do encontro Flamengo x America, o presidente da Commissão Technica resolve, de accordo com a autorisação que lhe é conferida pelos Estatutos, designar como substitutos os srs. Rubens Loyo, para o match dos 1º teams e o sr. Luiz Gayoso para o encontro dos 3º teams. Como delegado desta Commissão foi indicado o sr. Nelson de Castro Silva, em substituição ao sr. Rubens Loyo, primitivamente indicado para essa representação e ora designado para arbitrar um dos encontros.

MONTEIRENSE SPORT CLUB
X
BELLO HORIZONTE FOOT-BALL CLUB

No campo do Iris, em Santo Amaro, realizar-se-á hoje o encontro entre os 3.º, 2.º e 1.º quadros destes clubs.

Tendo em vista o equilibrio de força dos disputantes é de prever uma grande assistencia.

O director dos sports do Monteirense encarece a presença de todos os jogadores ás 13 horas no campo daquelle club.

CAMPEONATO DA CIDADE
FLAMENGO X AMERICA

Terá logar hoje no campo da avenida dr. Malaquias o encontro entre as turmas do "Flamengo" e as do "America", em disputa do campeonato do anno.

Para esse jogo estão escalados os seguintes representantes da Liga:

Juizes: Primeiros "teams", Rubens Loyo; segundos "teams", Ary Pires Ferreira; e terceiros "teams" Luiz Gayoso.

Delegado: — Nelson de Castro e Silva.

NAUTICO X EQUADOR

No campo dos Afflictos terá logar hoje a conclusão do jogo entre os primeiros "teams" do "Nautico" e do "Equador", interrompido quando faltavam ainda sete minutos para o final da partida.

AFOGADENSE FOOT-BALL CLUB

No Cinema Central em Afogados, realizou-se hontem a posse da nova directoria do Afogadense Foot-Ball Club.

Foi convidado o nosso confrade do "Jornal do Commercio" academico Oscar de Siqueira, para occupar a presidencia de honra e dar posse aos novos membros daquella sociedade desportiva.

Após uma ligeira oração, cheia de enthusiasmo, mandou-se proceder á leitura da acta, seguindo-se a posse.

Os novos candidatos á directoria foram recebidos sob palmas.

Falaram o presidente sr. Walfrido Silva e o orador dr. Luiz Barthelds.

Seguiu-se uma sessão cinematographia em oito partes e uma comedia.

Estiveram presentes ao festival familias do escol social de Afogados.

NATAÇÃO
A SEGUNDA PROVA DO "HOMEM PEIXE"

Hoje, pelas 8 horas, terá logar uma prova de natação entre o "Homem Peixe" e os nadadores José de Mello Alencar e José Pedro de Lima que o desafiaram.

Essa prova será mais longa que a anterior realizada por aquelle nadador, partindo os disputantes do Poço da Panella até o cáes Martins de Barros, em frente ao Quartel General do Exercito.

Ha alguns desportistas interessados na prova de hoje, entre os quaes figuram varios socios das nossas aggremiações de desportos nauticos.

Em premio á sua victoria do ultimo domingo, o "Homem Peixe" foi presenteado com uma medalha de ouro pela "Relojoaria Santo Antonio" e uma medalha de prata pelos srs. Antonio Motta, Joveniano de Oliveira e Pedro de França, ourives da "A pendula ingleza", desta cidade.

Para a prova de hoje estão destinados alguns premios ao vencedor.

QUINA-LAROCHE
O melhor Tonico Reconstituinte e Febrifugo recommendado universalmente.

VARIAS

O TEMPO

Boletim do serviço meteorologico federal:

Olinda — Das 14 horas do dia 8 ás 14 de 9 do corrente:

O tempo conservou-se bom em todo periodo havendo forte insolação e soprando ventos moderados e variaveis. A temperatura maxima registrada 28°0; a temperatura minima 22°4.

No Estado — Das 14 horas do dia 9 ás 14 de 10 do corrente:

Fernando — Tempo bom á tarde e instavel em o resto do periodo. Max 29°5; min. 24°0.

Barreiros — Tempo instavel á tarde e com chuviscos á noite bom em o resto do periodo. Max. 30°2; min. 21°0.

Goyanna — Tempo incerto á tarde, bom á noite no resto do periodo. Max. 28°0; min. 18°0.

Gravatá — Tempo bom á tarde, incerto á noite e bom no resto do periodo. Max. 26°7; min. 15°7.

Pesqueira — Tempo bom durante todo periodo. Max. 27°4; min. 18°5.

São Caetano — Tempo foi bom em todo periodo. Max. 29°4; min. 17°4.

Nazareth — Tempo instavel á tarde, bom á noite, instavel pela manhã e bom após. Max. 30°0.

Em outros pontos — Das 14 horas do dia 9 ás 14 de 10 do corrente:

Natal — Tempo instavel á tarde, bom á noite, instavel pela manhã e bom em o resto do periodo. Max. 29°2; min. 24°8.

Parahyba — Tempo decorreu bom em todo periodo. Max. 29°6; min. 20°5.

Maceió — Tempo instavel com chuviscos á noite e bom no restante do periodo. Max. 28°8; min. 22°8.

Aracaju — Tempo instavel á tarde, á noite e pela manhã, bom após. Max. 29°4; min. 21°3.

Bahia — Tempo instavel com chuvas fracas á tarde, bom á noite e instavel em o resto do periodo. Max. 29°0; min. 22°5.

— NOTA — Não foi recebido até ás 21 horas o despacho de Rio.

*

O sr. governador do Estado determinou, por despacho de hontem, a abertura de um credito extraordinario na importancia de .. .. 689:912$232, para custear a construcção do edificio da Maternidade.

*

O sr. governador do Estado assignou hontem actos:

designando o bacharel Eduardo Tavares de Mello para se encarregar de colligir e publicar em livro os trabalhos ineditos ou dispersos nos jornaes, do publicista pernambucano dr. Alfredo de Carvalho;

nomeando Raul Affonso Ferreira para exercer o cargo de fiscal de obra da Repartição das Obras Complementares e dragagem de conservação do porto do Recife, ficando exonerado, a pedido, Henrique Rino;

determinando que sejam contracados pelo praso de tres annos os serviços profissionaes do engenheiro Walter von Filing, especialista em trabalhos de irrigação, á razão de 2:500$000 mensaes.

◆

O sr. secretario da Justiça e Negocios Interiores baixou hontem portaria, exonerando o 2.° tenente da Força policial, Gerson Ribeiro de Senna, do cargo de delegado de policia do municipio de Correntes.

◆

De Jatobá, recebemos hontem o seguinte telegramma:

"Os habitantes, commerciantes e agricultores desta localidade, regosijados com o grande melhoramento ésta terra com o inicio dos trabalhos da estrada de rodagem daqui a Rio Branco, fizeram estourar muitos logos com vivas ao governador do Estado e ao engenheiro Brandão Cavalcanti — (as) Silvino, delegado; *João Leal, Manoel Ovidio, Aureliano Menezes, Miguel Mendonça, Gaudencio Lisbôa, Pedro Costa, Joaquim Leal, Manoel Simplicio, Adhemar Menezes, André Rodrigues e Aurelio Araújo*".

◆

Estão sendo chamados a comparecer ao gabinete da Directoria de O. Viação e Patrimonio do Municipio do Recife os seguintes requerentes: — Antonio Ferreira Maia e Carlos Rabello.

◆

Estão sendo convidados a comparecer ao Departamento Central da Directoria da Fazenda Municipal do Recife, os srs. Francisco de Barros Wanderley e Antonio Vieira Lima.

◆

Estão sendo chamados a comparecer á 2.ª Secção da Directoria de Obras, Viação e Patrimonio do Municipio do Recife, os seguintes requerentes para se entender com o auxiliar: Theodolina de Barros e Souza, Antonio Vicente, Veneravel Ordem 3.ª do Carmo e Eunice de Freitas.

◆

Na segunda contadoria da Delegacia Fiscal, o 1.° escripturario Odilon da Silva Conrado precisa falar, com a maior urgencia, com as pessoas abaixo mencionadas ou seus procuradores, representantes ou herdeiros:

Dr. Alfredo de Moraes Gomes Ferreira, Amelia Augusta Nery Salgado, Anna Francisca Teixeira Barreiros, Anna Linch Bezerra de Mello, Antonio Lins Correia de Araujo, Antonio Francisco de Andrade, Antonio Gervasio de Souza, Augusta Candida Figueira de Mello, Beatriz Lopes da Cruz, Belmira Tavares Pinto da Costa, Carlos Pery de Lemos, Clarisse Duprat, dr. Domingos Martins Pereira Monteiro, Erasmo Alves Campos, dr. Felippe de Souza Leão Sobrinho, Francisco de Paula Gonçalves Ferreira, Francisco Ramos da Silva, Graciliano do Nascimento Valois, Guilhermina Vieira Ribeiro, Joanna Ocerisujauragui, Joaquim José Tavares, Joaquim Pereira da Silva, José da Costa Amorim, dr. José Gonçalves Guerra, José de Souza Campos, Louis Rondel, Manoel Dias da Silva Guimarães, Manoel de Mesquita Barros Wanderley, Maria de Souza Campos, Maria Rosa Tavares Moutinho, Maria Monteiro de Mattos, Mathilde de Amorim Alves, Praxedes Pitanga dos Santos, Thomas Edward Andrew Comber, Thereza Carolina da Silva Freitas, Thereza Ribeiro de Amorim e Vicente Alves Campos.

◆

Segundo os dados officiaes, publicados em Paris, logo depois das eleições do segundo escrutinio, a composição da nova Camara deve ser, mais ou menos, a seguinte:

Conservadores, 15 Deputados; Republicanos da União Nacional — Democratas, 145 Deputados; Republicanos da *esquerda*, 106 Deputados; Republicanos radicaes, 55 Deputados; Radicaes e radicaes-socialistas, 123 Deputados; Republicanos-socialistas, 47 Deputados; Socialistas, 101 Deputados; Communistas, 14 Deputados; Socialistas-communistas, 2 Deputados; e Regionalistas, 3 Deputados.

Os jornaes de Paris assim dividiam, pelas suas profissões, os 611 novos eleitos: advogados, 132; medicos, 43; pharmaceuticos, 7; veterinarios, 5; professores, 46; publicistas, 52; homens de letras, 3; magistrados, 7; notarios, 6; solicitadores, 5; ecclesiasticos, 4; empregados, 14; operarios, 22; esculptor, 1; artistas, 2; rendeiros 6; militares, 8; agricultores, 40; industriaes 62; commerciantes, 26; armadores 2; engenheiros, 17; banqueiros, 2; administrador de sociedade, 1; funccionarios, 21; diplomata, 1; proprietarios, 67; diversos, 9. Ha assim, na nova Camara, todas as profissões.

Obras Complementares do Porto

O sr. governador do Estado recebeu communicação do dr. Regis de Oliveira, embaixador do Brasil em Londres, de que o rebocador encommendado para as obras do Porto, á firma Jonh I. Thornycroft & Cia. Ltd., está com a sua primeira armadura completa, segundo informação do sr. José Maria Neiva, addido naval da referida embaixada.

Coronel Carlos Lyra

Passa amanhã o 4.° anniversario da morte do coronel Carlos Benigno Pereira de Lyra a quem esta folha deve a sua phase de renovação e o seu rythmo novo de vida. E esses quatro annos decorridos do desapparecimento do querido chefe e amigo não amorteceram a intensa saudade e a sensação do vacuo immenso que a sua ausencia ainda hoje causa no meio de todos nós.

Dia a dia e mais sentimos a falta que nos faz o bom conselheiro e amigo que elle era. Dia a dia e mais a sua memoria avulta entre os que ao seu lado conviveram e trabalharam e pelejaram.

Typo do antigo senhor rural que com suas fortes mãos e o seu animo rijo de batalhador dominou e venceu a terra aspera e hostil, foi o coronel Carlos Lyra uma dessas grandes figuras de pioneiros e chefes em torno das quaes se apoiará sempre o rythmo propulsor da nacionalidade.

A prosperidade que veio a desfructar, após longos annos de labuta, vendo ao seu lado augmentarem os rebanhos e se dilatarem as terras, foi elle mesmo que o fez, foi elle mesmo que a preparou no labor insano de sol a sol, no recato de uma vida sem exterioridade e sem ostentações, conhecendo do trabalho o lado duro, o esforço obstinado e constante, e por isso mesmo sabendo premial-o.

Creou o coronel Carlos Lyra uma das mais perfeitas organisações industriaes do nordeste, á sombra da qual viveram e vivem ainda numerosas familias nordestinas, ligadas pelo laço da mais intima solidariedade collectiva.

De uma zona outr'ora esteril e abandonada fez elle pela sua intelligencia creadora um dos mais prosperos campos de cultura e criação do Brasil.

Ancioso por melhorar as condições de vida de seus compatricios, á sua acção benefica deve a cidade de S. José da Lage, em Alagoas, o resurgimento que a anima, atravez de melhoramentos sem conta.

Sabem todos que a situação do operariado de suas uzinas é das mais satisfactorias entre os trabalhadores do nordeste.

Ao "Diario de Pernambuco" infundiu elle a sua energia creadora, inaugurando com os grandes melhoramentos aqui introduzidos, um periodo de renovação na imprensa jornalistica do norte.

Aptidões superiores de organisação, visão larga de administrador, coração generoso e aberto — todas essas qualidades, elle as possuiu em alto grau e dellas deu sempre os mais nobres exemplos.

Ao commemorarmos o quarto anniversario de sua morte é com uma intensa emoção que recordamos a vida e a obra do incomparavel chefe e amigo, cujas lições de probidade, de consciencia do dever, de amôr ao trabalho e aos que trabalham, estarão sempre vivas diante de nós.

Por alma do saudoso extincto a exma. familia Carlos Lyra e a firma Carlos Lyra & Companhia farão celebrar missas amanhã, ás 8 1|2 na Matriz da Soledade.

Identico tributo de religião e saudade lhe prestação os seus parentes e amigos em S. José da Lage e em Timbaúba.

BATALHA DO RIACHUELO

Teve o Brasil opportunidade de escrever novas paginas, das mais brilhantes para sua historia, quando se empenhou na guerra com a republica do Paraguay, então governada sob a dictadura de Francisco Solano Lopes.

E assim aconteceu com as batalhas de Tuyuty, Humaytá, Itororó, Bellaco, Curupaity e tantas outras.

Se a primeira destas citadas avulta como a maior travada, em campo aberto, na America do Sul, tem merecido de todos os historiadores identica consideração, sobre aguas, a de Riachuelo, cujo anniversario amanhã se commemóra.

Foi uma pugna de valentes que deixou sem vida, heróes da catadura do capitão pernambucano Pedro Affonso, Greenhalgh, Andrade Maia, tambem officiaes, e Marcillio Dias, marinheiro.

O dia de amanhã é, pois, de recordação e grandeza para a Marinha e a Patria brasileira.

—

Em commemoração á data, realizam-se nesta capital varias festividades, dentre as quaes:

—

NA ESCOLA DE APRENDIZES MARINHEIROS

Realizará esta Escola amanhã um desfile pela cidade, conjuntamente com alguns collegios.

Os aprendizes marinheiros, com a banda de musica da propria Escola, serão commandados pelo capitão-tenente Ary dos Santos Rangel, actual commandante da Escola, sendo porta-bandeira o tenente instructor da mesma Escola.

Será o seguinte itinerario: — Escola, rua do Apollo, ponte Buarque de Macêdo, praça da Republica, (onde desfilará em continencia pela frente do palacio do governo), ponte Santa Izabel e praça da Faculdade.

Nesse local fará alto e, após a conferencia feita pelo illustre capitão de corveta Velho Sobrinho, em frente á estatua do almirante Wandenkolk, será collocada uma corôa de flores naturaes, offerta da Escola e da Capitania dos Portos ao velho marinheiro.

Dahi seguirá a Escola pelas ruas do Hospicio, Imperatriz, Nova, Sigismundo Gonçalves, 1.° de Março, etc. até a Escola.

—

NO GRUPO ESCOLAR "AMAURY DE MEDEIROS"

Desejando a directoria deste Grupo dar uma lição pratica de civismo aos 250 alumnos que frequentam o mesmo, organisou, para solennisar a data 11 de junho, em que se distinguiram as armas brasileiras na mais importante guerra que o Brasil já sustentou um esplendido programma.

Ás horas presentes as autoridades escolares, professores e familias dos alumnos que trabalham na parte recreativa será doda a palavra á professora de trabalhos manuaes e thezoureira da Caixa Escolar "Amaury de Medeiros", d. Maria Edith de Barros e Silva, que lerá uma palestra que versará sobre os acontecimentos cuja data se commemóra.

Em seguida, o alumno da 4.ª classe, José Laurentino Gonçalves de Oliveira dirá algumas palavras sobre o bravo capitão Pedro Affonso Ferreira, cuja vida foi sacrificada no altar da Patria.

Entoado o Hymno: — *Treva e Luz*, seguir-se-á a parte recreativa cujo desempenho está confiada a alumnos na seguinte ordem:

I — *A gente nunca se esquece...* — Aurylio Pogay; II — *Meu nome...* Zelo Rosal de Figueiredo; III — *Trocadilo* — Fernando Freitas Lins; IV *Mais* — José Maranhão; V — *Figurando* — Lyndalva P. de Oliveira; VI — *O anniversario da mamãe* — Iclea Maranhão; VII — *Plan, rataplan* (canto e marcha) pelos alumnos: — Zeuxis de Figueredo, Fernando Samico, Edith Motta, Stella Pereira da Costa, Ignez Ferreira Lins e Danillo de Freitas Lins; VIII — *A Lavadeira* — Celia Freitas Lins; IX — *Ouvir estrillos* — Celme Feijó; X — *A bahiana* — por Euricyde Lazari; XI — *A peor arma* — Creusa Franco; XII — *O' busca pé* — Ivanilla Assumpção; XIII — *Sae Cartola* (canção) — Eugenio Samico; XIV — *O perequito* — Ivette Samico e Nair Guimarães; XV — *Fôro intimo* — Luiza Santos; XVI — *Nomes proprios, improprios...* — Joffre Gyrão; XVII — *O photographo* (canção). — Nair Guimarães; XVIII — *O ninho* — Irene Costa; XIX — *Pierrot* — Eliseth Silva; XX — *A guesha* (canção). — Elisabeth Buckkardt; XXI — *O que fazem as cidades* — Bernadeth Mesquita; XXII — *Cariocadas* — Celme Feijó; XXIII — *As bahianas* (canção). — Tanceta de Figueredo, Nair Guimarães, Elisabeth Buckkardt e Maria do Carmo Girão; XXIV — *A valentona* — Ivette Samico; XXV — *Matuta e praciana* (canção). — Celme Feijó e Tanceta de Figueredo; XXVI — *Guerra do Paraguay* — Eugenio Samico; XXVII — *Hymno Nacional*.

ULTIMA HORA

"Pela Western Telegraph"

Serviço especial do "Diario de Pernambuco"

Do BRASIL

A ANALYSE DA MENSAGEM PRESIDENCIAL, NO CONGRESSO

RIO, 9 — O deputado Moraes de Barros fallará amanhã na Camara, em nome dos democratas, criticando a mensagem do sr. Washington Luis.

Sobre o mesmo assumpto discursará o sr. Marrey Junior, em nome da esquerda.

O sr. Manoel Villaboim responderá a todos, representando a maioria parlamentar.

—

UM "CONSTA" SOBRE O REGRESSO DO SENADOR ARTHUR BERNARDES

RIO, 9 — Falla-se nesta capital que o senador Arthur Bernardes chegará a esta capital no dia 12 do corrente.

Não ha certeza desta noticia, devido ao segredo que está sendo feito em torno da mesma.

—

EM BENEFICIO DA DIOCESE DE PETROLINA

RIO, 9 — Deverá realizar-se aqui, segunda-feira proxima, o bando precatorio promovido pelo bispo de Petrolina, no Estado de Pernambuco, d. Antonio Malan, em favor das obras que está realizando na citada diocese.

"A Noite" fez publicar um appello ao povo carioca, pedindo a sua contribuição em beneficio da citada diocese.

—

NÃO FUNCCIONOU HONTEM A CAMARA FEDERAL

RIO, 9 — A Camara dos deputados não funccionou hoje, por falta de numero.

—

ENCONTRADO MORTO UM TENENTE COMMISSIONADO DO EXERCITO

RIO, 9 — Foi encontrado morto, na estação de Encantado, o tenente commissionado José Gomes Fernandes.

A policia declara tratar-se de um suicidio.

—

O SUMMARIO DE CULPA DOS ASSASSINOS DE CONRADO NIEMEYER

RIO, 9 — Deverá proseguir, na proxima segunda-feira, o summario de culpa dos assassinos do commerciante Conrado Niemeyer.

—

"A NOITE", DO RIO, E O SENADOR CORREIA DE BRITTO

RIO, 9 — "A Noite" diz hoje que o senador Correia de Britto, deante da sua ultima attitude devia renunciar o logar de membro da commissão de Finanças.

—

A COMMEMORAÇÃO DA BATALHA DO RIACHUELO

RIO, 9 — Continuam os preparativos para a grande parada do dia 11.

Os universitarios reunidos cumprimentarão o barão de Teffé, unico sobrevivente da grande batalha naval de Riachuelo.

—

UM CONFLICTO POR CAUSA DE FOOT-BALL

RIO, 9 — Verificou-se hoje, em Campo Grande, um serio conflicto, no campo de foot-ball sahindo feridas 4 pessôas e havendo uma morte.

O conflicto foi motivado por uma discussão a respeito do jogo.

Do ESTRANGEIRO

ACAMADO, O DUQUE DE ALMODOVAR

MADRID, 9 — O duque de Almodovar continua acamado, apezar das grandes melhoras que vem experimentando.

—

PRIMO DE RIVERA CONTINUARA' A' FRENTE DO GABINETE ESPANHOL

MADRID, 9 — Entrevistado pelo representante aqui do jornal "La Nacion", de Buenos Aires, o general Primo de Rivera annunciou que continuará no governo, porque é desejo de Deus, do rei e do povo.

Disse o chefe do governo espanhol que não permittirá a resurreição do velho regimen, por que esse systema politico commetteu erros horriveis.

—

A RESTAURAÇÃO DOS VITRAES DA CATHEDRAL DE CHARTRES

PARIS, 9 — O millionario norte-americano Rockefeller offereceu a somma necessaria á restauração dos vitraes da cathedral de Chartres.

—

GREVE DE MARITIMOS

PARIS, 9 — De Marselha:

Os maritimos continuam em greve, embora em attitude pacifica.

—

FRACASSO DE UMA GREVE

PARIS, 9 — Fracassou a greve dos trabalhadores de transporte, dirigida por elementos communistas.

—

O EXCELLENTE VÔO DO "SOUTHERN CROSS"

LONDRES, 9 — Os jornaes publicam telegrammas de Sidney, na Australia, dizendo que o governo local premiou os aviadores do "Southern Cross" com 5.000 libras esterlinas.

—

O SR. TROTSKY ENCONTRA-SE EM VIERNY, DE BÔA SAUDE

MOSCOU, 9 — Fallando hoje na "Convenção de Cooperativa Agricola", o sr. Kalinin annunciou que o sr. Trotsky encontra-se ainda em Vierny, de bôa saude, emquanto Zinovieff, Kameneff e Kaluga visitam constantemente esta capital.

—

O PROBLEMA DOS RESIDENTES HUNGAROS

GENEBRA, 9 — O Conselho da Liga das Nações approvou a proposta do sr. Chamberlain delegado britannico, para que o problema dos residentes hungaros seja resolvido directamente entre as partes interessadas, que são a Hungria e a Rumania, mediante concessões mutuas.

—

UMA CONFERENCIA DO EMBAIXADOR FRANCEZ NOS E. UNIDOS COM O SR. KELLOG

WASHINGTON, 9 — O embaixador francez aqui, sr. Claudel, conferenciou hoje, demoradamente, com o secretario de Estado sr. Kellog, nada transpirando a respeito.

Acredita-se que o motivo da conferencia tenha sido o pacto multi-lateral.

—

TERMINOU A GREVE DOS MARINHEIROS DE OSAKA

NEW YORK, 9 — Terminou hoje a greve dos marinheiros de Osaka, que reclamavam augmento de salario.

O trabalho voltou á normalidade.

—

UMA MULHER CANDIDATA A' PRESIDENCIA DE UMA CONVENÇÃO

NEW YORK, 9 — Miss Maria Luiza Montague annuncia que aspira ser eleita para presidir a Convenção democrata.

Até agora é a unica mulher que se candidata á presidencia de uma convenção.

—

TELEPHONES ENTRE O CHILE, A ARGENTINA E O URUGUAY

SANTIAGO, 9 — Deverá ter logar no dia 15 do corrente a inauguração do serviço de telephones entre esta capital, Buenos Aires e Montevidéo.

A fornalha chineza

KARL VON WIEGAND

Especial para o DIARIO DE PERNAMBUCO

Pekim, maio de 1928.

A attenção do mundo inteiro volve-se, presentemente, para a China, dividida em dois campos oppostos e retalhada pela luta fraticida.

Os numerosos exercitos do norte e do sul defrontam-se perfeitamente equipados, prolongando assim a luta que tem mergulhado esse paiz no sangue e na desgraça.

As potencias estrangeiras, por intermedio dos seus representantes diplomaticos, acompanham todas as phases da luta com o maximo interesse, e algumas dellas já se encontram até empenhadas em solucionar certas questões que, se bem que dizendo primariamente com os interesses chinezes, comtudo de perto tocam tambem com os seus.

Os Estados Unidos, por intermedio do seu ministro em Pekim, Mac Murray, levaram ao conhecimento do governo legal da China a necessidade de se resolverem certas questões pendentes suscitadas entre ambos os paizes.

Outras potencias, seguindo as negociações entaboladas com os Estados Unidos, procuraram aproximar-se do governo de Pekim, com identicas questões em mão, no sentido de solucional-as o mais depressa possivel.

E' evidente que o solucionamento de todas essas questões importaria em forte coefficiente para a paz da China se a Russia se tivesse unido ás potencias no sentido de bannir totalmente o embarque de armamentos e munições para os portos chinezes.

Os ministros de 19 nações representadas em Pekim enviaram notas aos seus respectivos governos, indagando pela manutenção dos embargos aos embarques de munições para portos chinezes, fazendo neste sentido o Japão especial appello á Russia. Mas o governo de Moscow recusou-se a tomar conhecimento desse embargo, allegando completa liberdade de acção por parte da Russia e dos cidadãos russos.

Em contraste com esta attitude do governo de Moscow, o Reichstag allemão, em uma das suas ultimas sessões do mez de março, prohibiu severamente o envio de munições, por parte de particulares allemães, para a China.

Nos circulos diplomaticos de Pekim, é voz corrente que se as forças chinezas não recebessem munições do estrangeiro a guerra civil teria de ha muito terminado.

Acredita-se geralmente que todas as munições veem da Russia, que, a seu talento, vem vendendo material de guerra a ambas facções em luta, realizando assim bons negocios commerciaes.

Durante o anno de 1926 e grande parte de 1927, os nacionalistas do sul dependeram largamente da missão militar russa e dos fornecimentos de munições que vinham de portos russos e pontos da Siberia. Foi, no decorrer do anno de 1927, que houve a ruptura das relações entre os sulistas e a Russia. A Russia, apezar de tudo, tem agentes em communicações constantes com varios chefes militares chinezes aos quaes vende copiosas quantidades de munições. Atravez da Mongolia, mercê de mil e um ardis differentes, a Russia vende essas munições aos exercitos revolucionarios, inquinando-as como vindo de particulares.

Toda a China se mostra anciosa por um periodo de intensa reconstrucção que arranque o paiz do exgottamento completo em que se encontra. As lutas intestinas prolongam-se ha dois annos. O paiz está, em extensas regiões, completamente devastado. Em outras regiões, imperam o latrocinio a violencia, a desordem, a chacina e a anarchia. As estradas de ferro, construidas com tantos sacrificios, encontram-se em mau estado de conservação, o commercio se encontra desmoralizado e a educação publica está completamente fragmentada.

Existe, segundo affirmam observadores politicos, uma tendencia de paz por parte de certos chefes de fracções sulistas. Não é possivel, entretanto, dizer se esta tendencia se declarará predominante. A China meridional luta internamente com o communismo que lhe foi inoculado pelos agentes russos, que durante tanto tempo trabalharam ao lado dos seus chefes. O regimen de Nankim faz os maiores esforços no sentido de mostrar-se á China inteira que se trata de um governo chinez, que deseja ver a China unida em face dos estrangeiros. De quando em quando, explodem manifestações populares de sanha aos elementos communistas em Cantão e Nankim. O predominio de certos agentes communistas desapparece rapidamente tendendo a extinguir-se.

Chang-Tso-lin, o chefe do governo legal, tem a vantagem de apoiar-se na região mais ordeira da China, que é a Mandchuria com parte da China. Mas as forças sulistas, desenvolvendo forte offensiva, marcham sobre Pekim, cuja tomada será sem duvida alguma a victoria definitiva dos sulistas.

Feng-Yu-Hsiang, um dos *leaders* sulistas, tem notoria sympathia pela Russia e diz-se que, se as forças do sul tomarem Pekim, as autoridades sovieticas ajudarão esse cabo de guerra a fazer a conquista da Mandchuria e da Mongolia, onde certamente procurarão refugio os remanescentes do exercito de Pekim.

A impressão que teem certos politicos chinezes é que, vendendo armas e munições, a Russia procura approximar-se novamente do governo sulista, com o fito de assumir uma preponderancia junto ao mesmo que as outras potencias, mercê de varios factos passados, não poderão assumir.

ILEGÍVEL

Museu historico para Pernambuco

Tantas vezes, tenho, destas colunas, lembrado ao govêrno, dêsde o tempo do sr. Manoel Borba, a necessidade da criação do Arquivo publico e Museu histórico de Pernambuco; tantas outras tem o Instituto arqueologico feito, coletivamente, solicitação nesse sentido, ora ao Congresso ora ao poder executivo, que já parece impertinência, de minha parte, tocar no assunto.

Estou, porem, tão convencido de que, mais cêdo ou mais tarde, Pernambuco verá realizada essa aspiração na altura do nosso desenvolvimento cultural, que me sinto na obrigação de, vez por outra, lembra-da torna-la, na esperança de uma bôa oportunidade.

Alertou-me a impertinência, a leitura de meia página que o "Estado de São Paulo" de 20 de maio ultimo — jornal completamente desligado do govêrno — dedica ao Museu paulista e á competência do seu director, o grande historiógrafo Afonso Taunay, a quem se pode chamar o sucessor de Capistrano de Abreu, na cultura da nossa vida colonial.

São Paulo creou o seu museu histórico e o sr. Washington Luis, que é apaixonado pela historia colonial, do que deu provas com a publicação de excelente livro sobre os bandeirantes, ampliou-o entrégando-o a um homem talhado para o cargo. Evidentemente, seria trabalho inutil crear um departamento dessa ordem e entrega-lo a pessôa sem conhecimento da matéria ou, pelo menos, sem gôsto por assuntos dessa naturesa. Aconteceria o que aconteceu, durante muitos anos, com a nossa Biblioteca publica, que andou de deo em deo como inutilidade, até encontrar-se um diretor que tem demonstrado amor pelos livros e desejo de torna-la cousa eficiente.

O dr. A. Taunay fez, do Museu paulista, um departamento que não honra somente São Paulo mas todo o Brasil. E do seu arquivo tem arrancado joias históricas que comenta e interpreta com a proficiência do seu saber e da sua vasta cultura.

Mas não é somente São Paulo, que nos leva a palma nesse assunto. E' Minas Geraes, que possue um dos mais preciosos arquivos do Brasil, confiado ao zelo e a sabedoria de outro benedino de manuscritos — o dr. Aurélio Pires. E' a Baía, onde se acha recolhida, sob a guarda de Borges de Barros — outro infatigavel investigador do passado — a maior riquesa documental do Brasil. E' o Rio de Janeiro, com uma repartição de primeira ordem, sob os cuidados de Alcides Bezerra, que o sr. Epitacio Pessôa tomou ao Instituto histórico paraibano, onde, na pesquisa de documentos, revelava acentuado gôsto. E' o Paraná, que aproveitou o pendor histórico de Romário Martins. E' o Rio Grande do Sul. E' o Pará. E' o Amazonas...

Será possivel, pois, que Pernambuco, que ocupa o quinto lugar em população absoluta e o terceiro em população relativa, e cuja capital, em importancia, só é inferior á de São Paulo — Pernambuco cujos filhos tem escrito as mais ricas páginas da Historia do Brasil, continue em situação cultural inferior aos que cito e veja dispersar-se dia a dia o seu patrimânio artistico, sem ter, ao menos um departamento apropriado para a guarda e salvação da nossa riquesa histórica, dos documentos que ainda existem nos fundos de baús ou nos cantos escusos dos cartórios, á mercê das traças?

Temos, é certo, o Instituto arqueológico que faz o possivel para a salvação de alguma cousa. Mas o Instituto só obtem um documento ou um objeto histórico quando espontaneamente oferlado. Não ha lei que o proteja para aquisição desse patrimonio. Ainda ha poucos dias uma lápide historica do seculo XVII, que lhe havia sido prometida pela Prefeitura do Recife, foi retirada por um mestre de obras na demolição do predio em que estava, com a recusa da entrega, porque colecionadores particulares lhe acenaram rendoso negócio! Mas o Instituto é uma sociedade particular e os seus membros podem apenas distrair uma particula de tempo das suas obrigações reaes, para dedicar-se a essa obra patriotica.

Com o Museu oficial e Arquivo publico viriam as leis protetoras do nosso patrimônio artistico e histórico e os funcionários teriam por obrigação dedicar-se exclusivamente á conservação desse patrimônio, zela-lo, cataloga-lo, explica-lo, expo-lo quotidianamente ás vistas do publico.

Demais, um Museu é uma escola de civismo. Percorri todos os museus de Washington, sendo que nos da Smithsonian Institution passava [illegible] um dia a cada salão e depois voltava aos que mais me interessavam, para as minhas notas e para os meus estudos. E era com indizivel prazer que via, todos os dias, professoras á frente de suas classes, explicarem ás creanças, deante da documentação, o que era o homem na idade da pedra polida, ou professores universitórios com o seu grupo de alunos, na sala de geologia, a exemplificarem a formação do mundo, ou ainda nos salões históricos a lembrarem a vida de cada um dos grandes homens.

Sei perfeitamente que não está fora das cogitações do dr. Estacio Coimbra a realização desse beneficio á cultura da sua terra natal. Falta-lhe, apenas, o animo deliberado de concretiza-la. Chegaria a oportunidade ou terei ainda de encomoda-lo e aos seus sucessores com as minhas impertinencias?

MARIO MELO.

Luis de Camões

PASSA HOJE MAIS UM ANNIVERSARIO DA MORTE DO GRANDE EPICO PORTUGUEZ

Assignala a data de hoje mais um anniversario da morte do maior epico da lingua portugueza — Luiz de Camões — cujo renome, á proporção que os annos vão correndo, cada vez mais refulge nas immortaes estrophes de ouro d'"Os Lusiadas".

NO GABINETE PORTUGUEZ

Em commemoração á data, o Gabinete Portuguez de Leitura effectuará hoje ás 20 horas, uma sessão magna, no palacete de sua séde.

O conhecido homem de letras dr. Pereira de Souza proferirá por essa occasião uma conferencia sobre o thema "Um coração e duas patrias".

O Gabinete exporá á admiração publica durante todo o dia, até ás 21 horas, as valiosas collecções camoneanas de seu archivo bibliographico.

UMA NOVA E MAGNIFICA EDIÇÃO D'"OS LUSIADAS"

Portugal commemorou este anno o anniversario da morte de Luiz de Camões, com a publicação de uma grande edição d'"Os Lusiadas".

Foi recentemente posta á venda essa maravilhosa edição organizada pelo poeta, escriptor e philologo dr. Affonso Lopes Vieira, com a collaboração do insigne mestre José Maria Rodrigues.

Para expôr o que representa essa obra, realizou ha dias em Lisbôa, o reintegrador do "Amadis" e de "Diana" na lingua portugueza uma conferencia no Theatro de S. Carlos, a qual passamos a resumir.

O dr. Affonso Lopes Vieira começou por affirmar que não a elle, mas ao dr. José Maria Rodrigues, cabia a honra de discorrer sobre a edição monumental d'"Os Lusiadas". Como s. exc. se escapou com bonomia e modestia, o conferente disse achar-se á vontade para falar.

E' ao dr. José Maria Rodrigues, gloria das lettras portuguezas e da erudição européa, que os estudos camonianos devem entre nós um decisivo avanço. Para se pensar em publicar o texto definitivo, ou, pelo menos, **o mais fiel** até hoje publicado, era necessario saber-se qual foi o texto **princeps**, apparecido em 1572. O conferente explicou que ha duas edições datadas de 1572, uma verdadeira e outra falsa, e mostrou como se equivocaram a este respeito quasi todos os camonistas e como outros reproduziram o texto autentico, mas alterando ou nelle incluindo as suppostas correcções de erros que na realidade não existem. Por um lado as incertezas relativas ao texto, por outro as suppostas emendas, levam o conferente a affirmar que não houve em Portugal outra edição autentica do "Os Lusiadas", senão a primeira. Ao dr. José Maria Rodrigues se devem o apuramento definitivo do texto autentico, e a explicação de certas particularidades phoneticas que originaram o funesto equivoco dos revedores do Poema. Accrescentou o conferente que a Inquisição não mutilou a primeira edição, como já se affirmou. O que temos na edição **princeps** de "Os Lusiadas" é certamente o que Camões escreveu.

O problema, ao mesmo tempo philologico e esthetico, consistia em reproduzir o texto **princeps** de modo que este ficasse como o mais **fiel** e o mais **vivo**, o mais fiel porque não soffreria a suppostas emendas, e o mais vivo porque seria renovado, sem que o estilo da obra em nada padecesse. O que se pretendeu foi reproduzir a parte immortal que o Poema contem, guardando-se as subtis particularidades que encerra.

O orador demonstrou com a estancia que celebra Nuno Alvares tem sido erradamente lida. Dir-se-ia que em "Os Lusiadas" revive tambem a alma poetica da Idade Média, de quando a poesia não era para ser lida mas ouvida. Voltando a falar da renovação que se operou, accentua que pela primeira vez se ordenou rigorosamente a pontuação, se regularisou, segundo o espirito do Poema, o emprego das letras maiusculas, e se actualisou a ortographia. Declarou seguidamente que pretendeu publicar o "Livro de Horas dos Portuguezes", que possam lêr este Poema encyclopedico, sem duvida difficil, mas da leitura a comprehensão do qual se recebe o mais alto e formoso premio. Essa edição faltava em Portugal, e por isso tambem o culto de Camões não tem sido fervoroso. Com ella, pela primeira vez, se poderá sentir a perpetua mocidade do "Os Lusiadas", nesta edição em que o Poema rejuvenesceu, sem nada perder do seu estylo. Perpetua mocidade na linguagem primeira, que é, por milagre do Verbo, o portuguez que falamos hoje, e no significado nacional, que não tem igual em nenhuma outra epopéa, sendo o heróe de esta — a Nação.

O conferente affirmou que Portugal só poderá renascer quando se inspirar no espirito de "Os Lusiadas". Não de certo para buscar pela segunda vez o caminho maritimo da India, mas para cobrar a consciencia historica; não para declamar os hymnos hediondos da retorica, mas para se reeducar nas disciplinas prestantes do querer e do saber. Será tambem, no espirito de "Os Lusiadas" que Portugal poderá emfim convencer-se de que não é tão **um paiz pequeno**, como tão mesquinha e mentirosamente nol-o ensinou a apagada e vil tristeza, e se ensina até em compendios escolares — o que é bastante para desvirtuar todo o idéal da politica da Nação — mas de que é na realidade um vasto Imperio, que aguarda a nova acção e a nova intelligencia de nós outros. Vasto Imperio no territorio, cuja população conta oitenta milhões de almas, e vasto Imperio na linguagem que é falada em uma extensão superior á da Europa inteira. A vida nacional não póde resumir-se em miuda intriga alastrada do Minho ao Guadiana, e "Os Lusiadas" nos recordarão de que os seus caracteres foram os do universalismo, desde as viajens até ás lettras, o qual deixou e mantem no mundo um sulco eterno.

Através dos nossos transes historicos, "Os Lusiadas" foram sempre a Patria vera e eterna onde se acolheram, para cobrar animo heroico, as almas varonis dos portuguezes. Do mesmo modo que á Italia o Dante a veio criar quando lhe impoz a lingua nacional.

"Os Lusiadas" fixaram para sempre a nossa linguagem, e com ella, asseguraram a eternidade dos povos que o nosso gerou e levarão para futuro immensuravel o rythmo desta lingua. E hoje como sempre o Espirito Lusiada nos ennobrece e projecta na vida universal. Foi possuido do Espirito Lusiada que o legado do Papa pronunciou nos Jeronymos, por occasião do recente centenario de Vasco da Gama, as unicas palavras de justiça que Portugal tem ouvido ha longo tempo: "Quando considero os limites da vossa Nação e penso nos seus immensos descobrimentos, tenho a profunda convicção de que Portugal recebeu de Deus a missão dos antigos patriarchas, para ser chefe de povos e de nações mais numerosas que as areias do mar.

Ha pouco ainda, por occasião do quarto centenario do nascimento do Poeta, uma flama de consciencia universal alumiou o mundo de lés a lés, e os povos do Universo celebraram o cantor da Era moderna, aberta por Portugal ao mundo, com o dominio da Europa. E o phenomeno mais curioso foi ver-se como o celebraram, não já como letrados e humanistas os professores de Londres, de Paris ou Madrid, mas como seu heróe proprio, e maxima expressão do genio da Peninsula, Madre criadora de nações, os povos moços da America Hespanhola, pela bocca dos quaes disse o decano da Universidade de Buenos Aires, o illustre professor Ricardo Rojas: — "Ao cabo de quatro seculos aqui estamos nós outro, argentinos e brasileiros, de este lado do mar, para render testemunho, na lingua dos paladinos, sobre o exito da empresa que os avós navegantes realizaram no Mundo, e para cantar a gloria daquelles que como Camões a cantaram.

E, phenomeno mais commovedor ainda: nesta data de centenario do Camões os povos da linguagem de "Os Lusiadas" sentiram-se irmanados na commoção que os ajuntou em espirito no velho lar de Portugal, e então podemos ver como Camões criou um instante, através do orbe, a unidade espiritual do Imperio Portuguez.

Desde os bons portuguezes da America do Norte, ingratamente esquecidos por nós, até aos brasileiros, todos commungaram, com igual ardente fé, os primeiros na religião da propria Patria, os segundos na da Patria sua criadora. Foi do Rio de Janeiro, por iniciativa do distintissimo camonista e escriptor brasileiro, e encantador amigo de Portugal, o dr. Afranio Peixoto, e com subsidio de benemerito patriota portuguez o sr. Zeferino de Oliveira, que nos proveio a cadeira de Estudos Camoneanos instituida na Faculdade de Letras de Lisboa. "Portugal, o Brasil, seu prolongamento no tempo e no espaço — escreveu então o dr. Afranio Peixoto — nós, os lusiadas, temos no Poema a fé do officio de um povo, nossos pergaminhos, os brasões da nossa raça, nossa historia, nossa fé..." E outros academicos do mesmo paiz, os srs. Amadeu Amaral e Xavier Marques, exprimiram bellamente o mesmo sentimento historico:

"Além de tudo, escreveu, primeiro, "Os Lusiadas", sendo o Poema de Portugal, são o Poema da Patria da nossa Patria. "E, sob o titulo de **El-Rei Camões**, escreveu o segundo daquelles autores:

"Tambem o Brasil escapou afinal ao sceptro portuguez, mas para formar como a Nação Portugueza esta confederação espiritual, indissoluvel e perpetua, em que se ha um sceptro preponderante, é do soberano Camões. "Camões continua, pois, ser o Padroeiro da Nação Portugueza: o nosso mais bello motivo, o nosso mais alto testemunho e a nossa mais forte esperança de existencia e futuro nacionaes. E' o Padroeiro de Portugal, a expressão do seu genio no mundo, que póde desconhecer-nos a nós outros, mas que bem o conhece e o celebra a elle. E' o Padroeiro de Portugal, e sêl-o-á, sobre tudo, de um Portugal muito melhor, de um Portugal reeducado no espirito de "Os Lusiadas" — e que venha a merecer toda a gloria de os possuir.

CAMÕES

Qual será a pessôa que conhecendo a lingue portugueza não falle de Camões com veneração?

E' porque a influencia que o seu espirito exerce sobre todos nós é tal que fallar delle é o mesmo que fallar duma Patria, é o mesmo que evocar o grandioso, é mostrar elevação de alma e quiçá desejos de se elevar até elle.

Camões verdadeiramente não é aquelle pobre soldado de aventuras que em Ceuta perde uma luz dos olhos pela descarga de um arcabuz. Tampouco não é aquelle que na séde da côrte é visto em desordens e acutila os seus atacantes. Tambem verdadeiramente não é aquelle pobre curador de orphãos que desterrado para Macau pela falsidade duma accusação, compõe em versos sublimes o saber da sua época, num conjunto divino em linguagem divina.

Camões tambem não é aquelle pobre naufrago da fóz do Camboja, a custo salvando os lusiadas, nem tampouco aquelle pobre homem endividado que na costa de Moçambique vivia de amigos e na maior amargura, e nem por fim aquelle homem esfarrapado que no dia de hoje ha 349 annos morria na maior miseria apesar da pensão do rei e das esmolas que o escravo Jau lhe conseguia como já se chegou a asseverar.

Este é o Camões objectivo, este é o Camões feito do barro de que todos nós somos formados, porém verdadeiramente o Camões que se commemora e tem estatuas é aquelle espirito divino que servindo de receptor á voz da Natureza, diz a proposito de qualquer assumpto de interesse humano tudo quanto ha de mais sobrehumano, tudo quanto ha de mais divino.

E' por isso que as grandes obras que elevam a humanidade se dividem distinctamente em duas partes inconfundiveis, a parte visivel que se lê e a parte invisivel que se sente e para cuja emoção é imprescindivel ter-se aquillo que justamente tanto está faltando hoje: — UMA ALMA, pois na fonte invisivel onde o invisivel se gera, somente tem accesso quem possuir as qualidades supremas que tendem á bondade.

Com certeza que a tanta harmonia com que o mundo foi architectado, deverá sem duvida presidir UMA ALMA, pois sem alma nada pode existir de perfeito. E' a ALMA DA NATUREZA que dá sensibilidade ás plantas, vida aos metaes e luz aos espaços, que gerando a alma humana, gera tambem as almas dos povos, afim de todas congregadas gerarem um dia a alma da Humanidade.

Camões foi um dos interpretes da ALMA DA NATUREZA e certamente não teria falado se porventura antes delle não tivessem existido tambem Tasso, Virgilio e Homero como luzes incandescentes dum passado de nós todos.

Não foi comprehendido dos seus contemporaneos, hoje mesmo ainda é bastante difficil interpretal-o, porque o mundo na sua deficiente evolução mental tem ainda por sobre a mente uma grande crosta de maldade.

No seu laboratorio que a Natura
Montado tem com arte cá no mundo
Onde com reagentes de amargura
Procura vêr o Bello após o imundo...

[illegible]

Eça de Queiroz-inédito

FIDELINO DE FIGUEIREDO

(Corresp. de MADRID. — Esp. para o DIARIO)

I

Eça de Queiros é auctor peninsular ibero-americano. A Hespanha perfilhou-o e a America hespanhola e portugueza tambem o adoptou com carinho, porque a sensibilidade hespanhola, americana e brasileira é bem accessivel ás bellezas do seu estylo expressivo, no seu tempo verdadeiramente renovador, á sua ironia benigna, mas penetrante, ao seu tédio dos horizontes limitados e da immobilidade espiritual. Mesmo os typos por elle creados se se movem em quadros restrictamente portuguezes e com algumas modalidades caracteristicamente locaes, não deixam de ser bem representativos de certos aspectos da alma humana, no momento da dissolução do romantismo, no exaggero e na impotencia dum certo romantismo demasiado *francisé*, hyper-sentimental, infenso á cultura superior e muito panglossicamente optimista e resignado ao marasmo politico. Era o periodo do rotativismo, em que um sagaz equilibrio das ambições partidarias por meio da regular alternativa do poder, produzira a paz e a esterilidade. Esse momento repetiu-se, por toda a parte, na peninsula e nas republicas hespanholas, resultante da fadiga e da introducção do automatismo no systema liberal parlamentar, embora talvez com prioridade em Portugal, porque mais cêdo, em 1851, concluiram alli as luctas civis do constitucionalismo.

Seguiu-se a politica de fomento, algum tempo depois personificada em Fontes Pereira de Mello; seguiu-se o digerir tranquillo e toda uma organisação de mediocridade provinciana, que lançou nos demandos do criticismo os melhores espiritos. A satyra amarga ou a ironia subtil foi a sua represalia.

E' bem sabido que Eça não se confinou sempre nessa demolição pelo humorismo impiedoso. Quando morreu, o seu nobilissimo espirito ia ainda em gloriosa ascensão. Transpuzéra as fronteiras, á busca de nova paizagem e novos e mais humanos themas, reconhecêra as bellezas superiores da inspiração religiosa, tornára-se apaixonado hagiographo e voltava olhos já saudosos para a bôa terra portuguesa nessa obra enternecida de *A cidade e as serras*. Em vez de só caricaturar, propunha soluções e alvitres, interpretava e discutia a doentia vida portuguesa, defendia o trabalho constructivo com aquelle Gonçalo Mendes Ramires, da *Illustre Casa de Ramires*, que um dia, num arranco, no fundo de si, descobre todo um opulento armazem de energias e sahe dos mentideros da villoria para a Africa, a luctar e vencer. Proclamava que só nos é proveitoso e reparador o pão dia a dia ganho com o suor do nosso rosto, no *Mandarim*; cantava a Serra e as suas fecundidades adormecidas á espera do braço promotor dum Jacintho, enteadado de urbanismo. E Deus sabe que caminhos trilharia ainda!

Alguma coisa mais sabemos hoje da sua evolução litteraria. Seus filhos acharam um montão de manuscriptos inéditos, e estão a dá-los á estampa, febrilmente sollicitados pelo publico e pelos editores.

São sete as obras annunciadas: quatro romances, um volume de notas de viagem, outro de correspondencia e outro de paginas esquecidas. Estão publicados cinco, que permittem já um commentario critico ante um publico curioso, que para a memoria e a admiração deste grande escriptor não é de modo nenhum um publico fatigado.

Não deixa de ser para registar a ironia do destino para com este ironista. Eça viveu sempre em apuros financeiros. Pessoalmente pobre, consul de paiz pobre e de escasso movimento commercial e migratório nesses postos, por onde andou e burocratisou, com grandes encargos familiares e exigentes necessidades de gosto e de cultura, a sua vida foi pungentemente amargada pelo horror de não ter dinheiro, "aquelle maganão bonito e maldito", como lhe chamava João de Deus, outro glorioso pobre. Instado por livreiros e apertado pela necessidade, resiste a lançar-se no caminho da grande producção e guarda na gaveta um montão de obras quasi concluidas, que prompto lhe trariam as libras appetecidas. Que probidade a deste escriptor e que respeito elle tinha pela sua arte, que pôz sempre á margem e acima das transigencias obrigadas pela vida!

Um quarto de seculo depois, os filhos descobrem os papeis num bahu' esquecido, decifram-nos, copiam-nos, publicam-nos e um caudal de ouro lhes entra pela casa e pela do livreiro, quando são já sem consolação as amarguras do poderoso artista, que concebeu e abandonou essas obras.

Dividiram-se em Portugal as opiniões sobre o valor destes inéditos e sobre o direito — ou o dever — que tinham os seus herdeiros de os publicar. Supponho que mesmo incompletos ou sem a revisão derradeira do actor, e quasi todos respeitantes

(Continúa na 5.ª pagina)

Estrellas de Junho
PARA 1928
Ed. do DIARIO DE PERNAMBUCO
Revista familiar de sortes para as festivas noites de S. Antonio, S. João e S. Pedro
(ANNO XIV)
A' venda no escriptorio do DIARIO DE PERNAMBUCO, nas Livrarias e em mãos dos revendedores

INIMIGOS DO BRASIL

Barbosa Lima Sobrinho

Para o "Jornal do Brasil", do Rio, que o tem como seu redactor-principal, escreveu a intelligencia moça e intrepida de Barbosa Lima Sobrinho o artigo que inserimos linhas abaixo, grito de revolta incopitada contra os ataques que ainda hoje, morto Oliveira Lima, são feitos pelo odio impenitente da mediocridade mesquinha e invejosa, aos sentimentos de habilidade do eminente escriptor e diplomata patricio.

A morte não conseguiu dar a Oliveira Lima a unanimidade na admiração e no elogio. Reservas, comprehensiveis quando elle era vivo, repetem-se com acremonia e violencia, trahindo o odio de seus inspiradores. E é tão grande a exaltação desses sentimentos, que oblitera o juizo dos homens, e os leva a articular contra Oliveira Lima a censura que elle menos merecera: a censura de inimigo do Brasil.

Explicam que Oliveira Lima não quiz que o seu corpo viesse para um tumulo brasileiro. Essa attitude se lhes afigura a persistencia de um rancor, que não perdoava ao paiz os actos de seus filhos.

Creio que ninguem repetirá mais essa injusta e cruel censura. O sr. Max Fleiuss, na conferencia pronunciada no Instituto Historico, lembrou a verdadeira razão que privara Oliveira Lima das homenagens funebres de seus admiradores do Brasil. Elle era contrario ao embalsamento. Parecia-lhe que a simplicidade da morte devia obstar as pompas de um funeral solenne. Todas as suas recommendações de ultima vontade frizaram o desejo, de que fossem discretas as horas finaes da sua passagem pelo mundo. Dispoz quanto á singeleza das roupas, e quanto ao ritual funebre. Não esqueceu mesmo a humildade do epitaphio, que apenas destacou, no meio de suas glorias, a vocação de "um amigo dos livros".

Com esse sentimento philosophico, que se revela cheio de simplicidade christã, Oliveira Lima não teve preferencias pelas terras em que o seu tumulo poderia ficar. Seria enterrado onde morresse. Se houvesse morrido no Brasil, aquelle mesmo dispositivo testamentario lhe asseguraria o repouso final no seio de sua patria. E quem sabe se não foi esse desejo que animou todos os seus sonhos de um regresso ao seu paiz ainda este anno? A amigos pessoaes como o Conde Pereira Carneiro, manifestou esse plano, que tambem se repetiu em varias de suas cartas particulares. Eu mesmo, seu obscuro discipulo, numa correspondencia que nesses ultimos annos se fizera mais constante, recebi de Oliveira Lima uma carta escripta a 14 de março ultimo, isto é, 10 dias antes de sua morte. E ainda ahi, elle reiterava o seu desejo: — "Da minha saude — escrevia — não sei muito o que lhe diga. Sinto-me muito abatido, e é bem possivel que este anno eu regresse para ahi. Depende de melhoras".

Dependia de melhoras que não vieram. Morreu no estrangeiro. Na sua repugnancia ao embalsamento não haveria o receio de que em torno de sua urna funeraria se reunissem hypocritamente todos os que haviam concorrido para o seu exilio, e forçado a sua morte longe da patria, sem o aconchego e o calor da terra natal? Mas não seria justo esse sentimento? Não seria mais uma demonstração daquelle culto da sinceridade, a que Oliveira Lima se votou integralmente?

Que respondam os homens de alguma sensibilidade. A mim, só me espanta que seja necessario discutir o amor de Oliveira Lima pelo Brasil. Não conheço quem tenha dado maiores demonstrações de affecto patriotico. Ainda ha pouco, nesta folha, o sr. Joaquim de Souza Leão recordava um episodio expressivo, documentado photographicamente. Era a casa de residencia de Oliveira Lima, nos Estados Unidos, ostentando á fachada uma bandeira do Brasil. Oliveira Lima a encommendara para hasteal-a nos dias de festa nacional de seu paiz, não obstante achar-se afastado da carreira diplomatica. E foi esse pavilhão que, por sua vontade, lhe deram como sudario.

Creio que essas exteriorisações de affecto dizem menos, entretanto, que o longo apostolado de propaganda do Brasil, exercido por elle desinteressadamente, e com um esforço que de certo influiu para lhe encurtar a existencia. A obra de Oliveira Lima se divide entre a divulgação de cousas brasileiras e as pesquizas de nossa historia. Sómente o Brasil o interessou, nos seus livros profundos e magistraes. Quando amplia a sua visão ao continente americano, é ainda para enquadrar no conjunto a actuação de seu paiz. Dedicando-se mais frequentemente aos assumptos da Argentina, ou dos Estados Unidos, cede, talvez, ao desejo de conhecer melhor os dois pólos da politica exterior do Brasil.

Observemos a diplomacia brasileira, vejamos quantos de nossos representantes souberam trocar, pelos sacrificios da publicistica, a suave inutilidade da vida social.

Por maior que fosse a sua sinceridade — e no seu culto exigente elle abriu mão de todas as grandezas terrenas — Oliveira Lima não esquecia as conveniencias internacionaes. Rude e aspero em muitos de seus pronunciamentos, no julgar homens e cousas do Brasil, dissimulava criticas, quando fallava no estrangeiro. Sei que na sua derradeira estada em Portugal, houve quem desejasse entrevistal-o sobre o governo do sr. Bernardes. Adversario franco da actuação do ex-presidente, Oliveira Lima escusou-se, allegando tratar-se de assumptos da politica interna de sua patria.

Ganhava, desse modo, maior direito para fallar aos seus concidadãos, dizendo-lhes os juizos que a sinceridade lhe dictava. E certamente dahi lhe veiu a censura de inimigo do Brasil. Amigos, serão sómente os aproveitadores, os que se locupletam de todas as vantagens dos cargos publicos. Mas Oliveira Lima, que serviu ao seu paiz empobrecendo-se, deixando menor a fortuna herdada, sacrificando-se no trabalho de todas as horas, renunciando aos prazeres faceis, seria, por certo, um inimigo do seu paiz.

A questão é de palavras e de conceitos. A vida dos homens está acima desses julgamentos apaixonados. Os serviços de Oliveira Lima não serão annullados nunca pelo esforço de alguns adversarios vingativos.

Convenhamos, pois, em que elle era inimigo do Brasil, se ao menos assim o podemos distinguir dos amigos, isto é, dos que exploram o paiz e fazem do patriotismo um meio de fortuna pessoal.

Se este paiz não é maior, é que ainda não conta muitos inimigos, e tem amigos de sobra, muito mais do que póde.

O "Late 27"

Chegou hontem ao Recife esse avião da C. G. A., conduzindo o secretario do governo do Rio Grande do Norte

Tendo partido hontem, ás 3.45 da Bahia, chegou ao Recife o "Late 27", da C. G. A., pouco depois das 19 horas, aterrando no campo de Ibura.

Como passageiro conduz o sr. dr. Christovam Dantas, secretario do governo do Rio Grande do Norte.

Hoje, ás 5 horas, deverá partir para Natal.

PARA SUSPENSÕES E FALTA DE MENSTRUAÇÃO 7$.
APIOL SABINA ARRUDA
NAS DROGARIAS
A' VENDA NO RIO ARAUJO FREITAS & C. OURIVES 58

EÇA DE QUEIROZ - INÉDITO

(Continuação da 4.ª pagina)

á phase da satyra lisboeta, atrazada na evolução espiritual de Eça e plenamente *démodée* ante a revalorisação nacionalista da hora de hoje, estes manuscriptos deviam publicar-se. Mesmo enjeitados pelo auctor, são de Eça e têm o cunho indelevel da sua ironia, da sua observação, da sua maneira lapidar. Renovam-nos velhas emoções de arte, familiarisam-nos com a sua machinaria estylistica e accordam o culto duma das mais formosas almas, que no fogo da arte se consumiram. Eça lembra-nos certas mulheres que cahem e rolam de perdição em perdição, mas logram defender sempre a castidade da sua alma; tambem o burlador do *Padre Amaro*, do *Primo Basilio*, dos *Maias*, da *Reliquia* conservou sempre, na convivio desa multidão de mediocres e gafados, o respeito dos valores moraes, a fé na virtude e no verdadeiro amor, no trabalho são e na felicidade simples, e a chamma immorredoura do patriotismo constructivo de futuro, não declamatorio de passadismos... E tudo isso achamos agora de novo n'alguns dos seus manuscriptos.

Infelizmente os seus herdeiros não acabaram os textos com a isenção religiosa, que lhes cumpria. Não confessa um dos filhos que na *Capital* supprimiu uma personagem que lhe parecia sem seguimento na sua atuação? E isso não será demasiado arrôjo? Supprimir uma personagem num romance alheio pode ser operação tão arriscada como pretender extrahir uma veia do corpo humano. Não ha destreza que triumphe da intima solidariedade da obra e não ha justificação que se não estrelle contra inabalavel principio da propriedade litteraria eterna.

◆

Os imitadores do seu estylo e os repetidores simiescos da sua postura moral de sorridente desdem e de satyra mansa multiplicaram-se de tal modo que a leitura desses novos romances, *A Capital*, *O Conde de Abranhos* e *Alves & C.*, nos dá a impressão de coisas já lidas, ou no proprio Eça que já nos pintára aquelles meios e aquellas personagens, ou na multidão dos seus discipulos. Mas é sempre Eça, de graça alada, caricatura flagrante, mas tambem injusto isolador e generalisador de alguns aspectos da vida portugueza de ha meio seculo.

Observação unilateral e immediata generalisação, feita com verdadeira mestria litteraria, com suggestiva dialectica, foi um dos processos mentaes da epocha de Eça, quando espirito critico significava demolição impiedosa, sacrificio da realidade ante paradigmas subjectivos, absolutamente ideaes, filhos da superstição do impossivel "deve ser." De resto, inclinamo-nos a crer que a justiça serena não é uma vocação dos povos peninsulares, heroicos e desmedidos no bem e no mal, mas quasi sempre refugindo, nessa oscillação de extremos o justo meio termo.

Conta a *Capital* de um pobre moço provinciano, que, senhor duma inespecada herança, acode a Lisboa para satisfazer a sua ambição litteraria, a sua sêde de triumpho e de goso. Tôrpemente explorado por alguns parasitas do jornalismo e da politica, trahido por uma aventureira, regressava com uma grande bagagem de decepções — felizmente, antes que se lhe acabe o cobre — á sua aldeia, á sua botica, á banalidade, ao anonymato. E' como dissémos, uma obra pouco comprehensiva, isola e carrega alguns aspectos, é mesmo uma obra de prevenção para justificar uma these, a das miserias moraes da capital, eldorado das ambições provincianas. E não é justo, porque quem soffre as decepções bem merecia soffrê-las. O protagonista desconhecia ou exaggerava as proporções das suas capacidades, seria supportavelmente um valor local, mas, sem o instincto politico das opportunidades, nem sabe no seu regresso á villória de Oliveira de Azeneis, aproveitar do prestigio das suas aventuras lisboetas para conquistar uma posição de dominio na assembléa da pequenina sociedade e nas tertulias locaes.

Frustrar-lhe as ambições fôra uma obra legitima.

Na *Capital*, como em muitas paginas d'outras obras, Eça é inexcedivel na pintura da melancholia lisboeta, tristeza de condemnados ao perpetuo sequestro entre muros, sob um glorioso céu azul, que os outros, os que gozam a liberdade, dizem que é bello.

O pobre lisboeta, amarrado á sua pobreza, medroso do governo, que é sempre tyrannico, seja parlamentar, partidario, da rua ou do exercito, olha o céu através das grades como os captivos do sublime poema de Anthero de Quental. Um domingo em Lisboa, nos seus bairros pombalinos, ninguem o soube descrever como Eça de Queiroz, o seu isolamento insolidario, a sua falta de objectivo, de ar livre, de arvores, de arte, de alegria e saude buliçosa, o domingo de Lisboa, cinzento apezar da gloria esplendorosa do sol, entre muros apezar da magestade do rio azul, quasi mar.

Julio Diniz proclamou um dia a sua preferencia pelos casos de bondade e de virtude, e pelas personagens de senso-moral escrupuloso, o seu direito a tratá-las nos seus romances, com exclusão de outras, não menos reaes, mas repugnantes á sua sensibilidade. Eça de Queiroz poderia ter feito declaração opposta: a sua franca opção, o seu dilecto gosto pelas personagens insignificantes ou typicamente immoraes. Dahi a desolação da paisagem espiritual da sua obra, principalmente na parte em que se apresenta como chronica da vida lisboeta, no periodo do chão realismo de copia do natural. Copia do natural?

Nem sempre. Elle mesmo reconheceu que se affastava do natural e que implicitamente, nos proporcionava um traslado da sociedade contemporanea muito unilateral e exaggerado, portanto injusto e errado. Nas suas deliciosissimas cartas, ha muito expressa declaração de que lhe é difficil trabalhar longe do meio, que quer descrever e não póde observar. E num impulso de probidade artistica, chega a pensar em dar-se todo á litteratura infantil e á hagiographia, que lhe permittiriam dar largas á imaginação.

O romance, desde o realismo á Flaubeurt, de *Madame Bovary*, até Marcel Proust, com as suas sondagens profundas no mundo do inconsciente, percorreu tão longo caminho que quasi ameaça desfigurar-se ao tornar-se romance de idéas, autobiographia espiritual, agora tanto em moda, dissertação de banalidades e agudezas, como o fez Anatole France na sua *Histoire Contemporaine*, em ensaios dialogados. Sahiu da sua neutralidade de arte pela arte e pôz-se ao serviço de cousas politicas e religiosas, e obedeceu fiel e passivo como um espelho á dissolução da personalidade, afogada em instincto e em ambiente.

O proprio Eça percorreu tão ascendente carreira desde as suas obras de satyra lisboeta que estes seus romances são vozes antigas, que perderam muito do seu prestigio e encantamento.

A caricatura, se não visa a um pensamento, é uma chocarrice esteril, rir por rir não é signal de bôa saude espiritual, de seria identificação com os valores da vida. Dahi a superioridade do humor nordico á nossa ironia.

Ora um dos romances posthumos de Eça, *Alves & C.*, nem sequer tem a these, injusta e muito discutivel da *Capital*. E' uma caricatura d'uns burguezes do commercio, bem installados na vida, que ás suas commodidades sacrificam resentimentos fortes. Ha um adulterio e ha uma reconciliação preparada pelo tempo e pela dôce recordação do bem-estar perdido.

E' um elogio, quasi feito pela imagem, das acommodações prudentes com a realidade. E' bom esquecer, não correr atraz da primeira indignação, por legitima, por nobre que seja — aconselha o romance, melhor, exemplificam as personagens.

Tem mais interesse e mais dolorosa verdade o *Conde de Abranhos*, biographia de um homem de Estado, traçada com subserviencia por um seu antigo secretario.

O curioso da obra está em que o politico fôra um ambicioso vulgar, um mediocre de intelligencia e um insigne maroto; e o secretario, que é um tôlo, querendo exaltar o seu patrono, nada mais faz do que pôr em relevo as maroteiras do "grande homem." Seria injusto suppôr que Abranhos fosse um typo bem representativo da moral e da mentalidade dos politicos do constitucionalismo, no fim do seculo passado. Esses, ainda os peores, estavam na infancia da arte; o destino, prodigo de dadivas para a minha geração, reservou-nos contemplar hoje a verdadeira mestria do officio...

Mas Abranhos é, mais humanamente do que localmente, uma reconstituição das inferioridades, a que a ambição politica pode conduzir e a que a agua turva dá navegação facil. Para mim o aspecto original e attrahente dessa obra inevitavelmente exaggerada, é o sophisma explicativo do heroe, a seguir ás suas maroteiras. A sua justificação do abandono cruel, a que vota uma tricana de Coimbra com um filhito seu; as suas idéas sobre pauperrismo; a interpretação da felonia, que pratica com o seu chefe politico, e a defeza que faz do sigilo epistolar, em dado momento, são paginas admiraveis, que deviam figurar numa anthologia da maldade humana.

Ha algum tempo, em periodo eleitoral, appareceu nas paredes de Lisboa, manifesto de um candidato, que desempenhou os mais altos cargos. Tive a paciencia de o ler e reler, admirado da audacia do sophisma de toda aquella logica tortuosa, que recida de factos verdadeiros, levava a conclusões clamorosamente falsas. Um debil espirito critico com difficuldade se defenderia daquella rêde, digna de ser archivada por psychopathas para exemplo das deformações mentaes produzidas pelo mêdo, pelo interesse e pela paixão. E' um estado mental muito analogo o que eu encontro no *Conde de Abranhos* e isso é o que, no meu pensar, lhe dá um merito superior. E' claro que no tempo de Eça a ambição politica era menos sôffrega, as posições ganhas difficilmente se perdiam. Hoje, emquanto em publico se discorre com aquella maranha de sophismas, ha que conservar o bacamarte ao lado, prompto á primeira voz.

O *Conde de Abranhos* ficou incompleto, pára no momento em que maior deveria ser o interesse da biographia do seu heroe, quando sôbe aos conselhos da corôa, em premio da sua trahição ao seu antigo chefe...

(Continua)

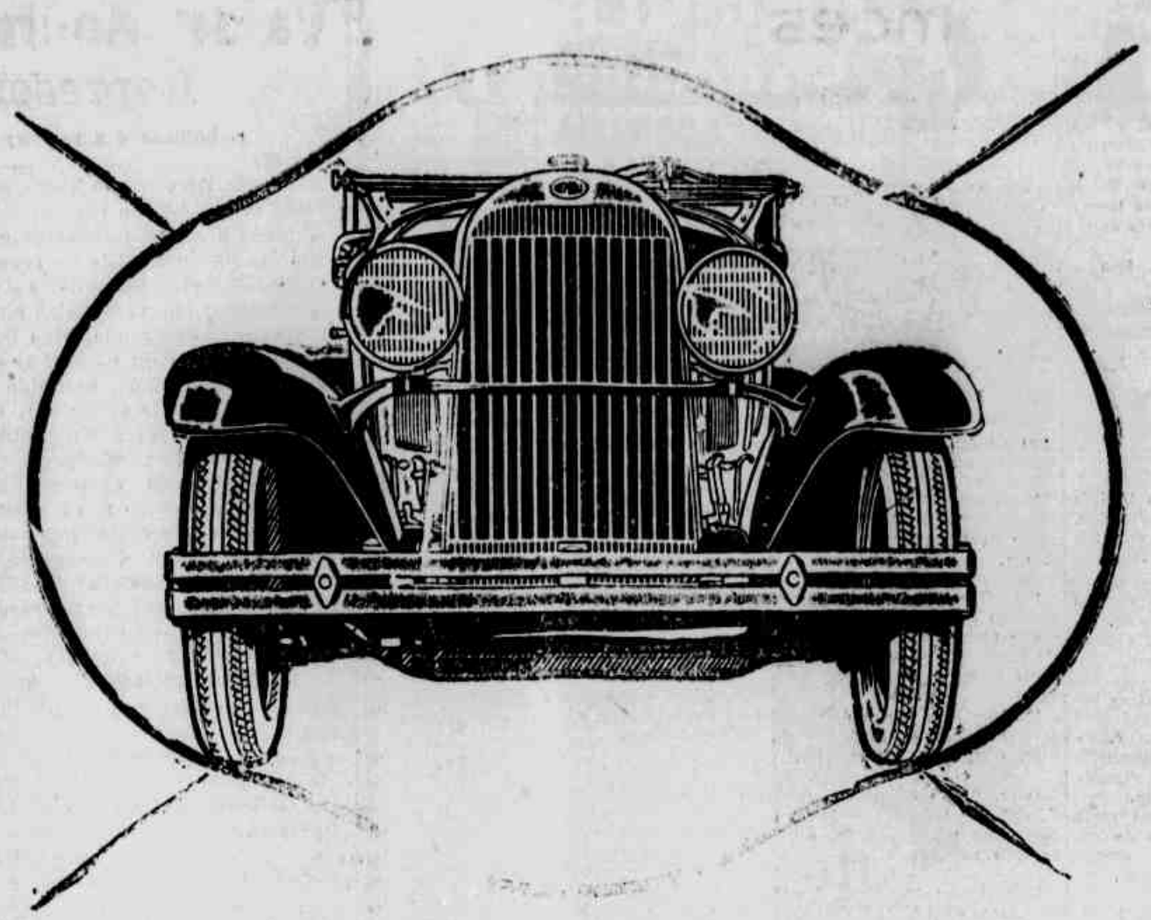

O bom
OLDSMOBILE SIX
ainda melhor

O bom Oldsmobile Six, ainda *melhor*, nos seus modelos para 1928, encerra o maior numero de aperfeiçoamentos jamais adoptados em automoveis do seu preço e é um carro novo em 75 % dos seus detalhes.

Fruto de dois annos de arduos trabalhos e bem orientados estudos, o Oldsmobile 1928 apresenta uma fórma inteiramente nova de funccionamento, de conforto, de velocidade e de manejo, tantas e tão diversas fôram as experiencias e provas por que passou, antes que se lhe estabelecessem as qualidades.

Dotado de motor de alta compressão, cujo funccionamento admira pela notavel suavidade e silencio, o Oldsmobile 1928 desenvolve potencia desusada e attinge grandes velocidades.

Sobre um chassis silencioso — do qual todas as possibilidades de ruido fôram eliminadas — repousam as carrosserias magnificas do novo Oldsmobile 1928, especialmente delineadas por Fisher, de accordo com os mais modernos estilos. De linhas baixas e longas, realçadas pelos frisos e molduras, em côres diversas, as carrosserias do Oldsmobile 1928 são de uma belleza rara, assim como os seus interiores nada deixam a desejar aos mais finos carros, de elevado preço.

Dispensae alguns momentos examinando este carro fino de preço modico, que é além do mais, *garantido por um anno* inteiro, contra quaesquer defeitos originarios de construcção. O Agente Oldsmobile terá muito prazer em fazer-vos uma demonstração.

AGENTES OLDSMOBILE AUTORISADOS NESTA CAPITAL
P. VILLA NOVA & CIA.
RUA VISCONDE DE CAMARAGIBE N. 51

AGENTES AUTORISADOS NAS PRINCIPAES CIDADES DO PAIZ
GENERAL MOTORS OF BRAZIL S.A.
CHEVROLET · PONTIAC · OLDSMOBILE · OAKLAND · BUICK · VAUXHALL · LASALLE · CADILLAC · CAMINHÕES GMC

MÃES

CRIAE VOSSOS FILHINHOS COM O AFAMADO,
Glaxo
O melhor substituto do leite materno — muito digestivel e nutritivo — não tem microbios nocivos — tem criado milhares de robustos bebés
GRATIS
"Conselhos do Glaxo, para Mãe e Filho" — Todas as mães devem lêr este utilissimo Livro, de 80 paginas luxuosamente illustradas.

Corte este coupon e remetta, com o seu endereço, aos Agentes Geraes para os Estados de Alagôas, Pernambuco e Parahyba.
Almeida & Albuquerque
Av. RIO BRANCO, 162 — 1.º andar
CAIXA POSTAL, 302
Recife

A creança
NAO COME?
NÃO BRINCA?
ESTÁ FRACA?
EXPERIMENTE
Ostelin
A vitamina do oleo de figado de bacalhau altamente concentrada. — 4 gottas equivalem a uma colher de ol. f. bacalhau natural. Livre de gordura e máo gosto. Não causa perturbações, mesmo no verão. E' o mais scientifico fortificante, para creanças e adultos.

!!

Saude!
Dão os paes aos filhos criando-os com o insuperavel
Glaxo

BEXIGA, RINS, PROSTATA,
URETHRA, DIATHESE URICA E ARTHRITISMO

UROFORMINA

Precioso antiseptico desinfectante e diuretico, muito agradavel ao paladar. Cura a insufficiencia renal, as cystites, pyelites, nephrites, pyelo-nephrites, urethrites chronicas, catarrho da bexiga, inflammação da prostata. Previne o typho, a uremia, as infecções intestinaes e do apparelho urinario. Dissolve as areias e os calculos de acido urico e uratos.

Nas pharmacias e drogarias. Deposito: Drogaria Giffoni, Rua 1.º de Março n.º 17. RIO.

AGUA INGLEZA
Granado
TONICA, FEBRIFUGA, APPERITIVA
UNICA FABRICADA COM VINHO GENUINO IMPORTADO DIRECTAMENTE
NA ANEMIA, DEBILIDADE, IMPALUDISMO, CONVALESCENÇAS

Diario Social

ANNIVERSARIOS

Completa hoje annos o sr. Carlos Gomes Leal, digno despachante da Recebedoria do Estado.

Deputado Costa Ribeiro — Passa hoje o anniversario natalicio do illustre sr. dr. Antonio José da Costa Ribeiro, deputado federal por este Estado e advogado em os nossos auditorios.

Anniversaria hoje Murilio, filho do sr. dr. Julio César Tavares, advogado nesta capital, e de sua esposa d. Clarice Tavares.

Registra-se hoje, o natalicio da d. Victoria do Rêgo Vieira, esposa do sr. major Antonio Lins Vieira, representante da importante firma de nossa praça Oscar Rudge.

PRISÃO DE VENTRE
PAN'LAXIL L.B.C.
COMPRIMIDOS
A UNICA MEDICAÇÃO NATURAL DA PRISÃO DE VENTRE PORQUE SO CONTEM OS ELEMENTOS PHYSIOLOGICOS ESTIMULANTES DAS FUNCÇÕES INTESTINAES

Ruy, filhinho do sr. Anastacio Montarroyos, e de sua esposa d. Maria Bossa Montarroyos, solenniza hoje seu anniversario natalicio.

Maria da Penha, filhinha do sr. Manoel da Silva Maia e de sua esposa d. Maria Augusta Rodrigues Maia, tem hoje mais um anno de seu natal.

Faz annos hoje o sr. Pedro P. Silva, commerciante nesta praça.

A senhorita Yolanda Porto, filha do sr. cel. Manoel Rodrigues Porto, ex-senador estadual e politico em Caruaru, anniversaria hoje.

Tem hoje a festa de seu anniversario natalicio os pequenos Antonio e Gerusa, filhos do dr. Souto Filho, senador eleito ao Congresso do Estado, e de sua esposa d. Chiquita Souto.

Faz annos hoje Nair, filha do sr. Benedicto Suruagy, commerciante na Capunga.

Dr. Julio Pires — Muitas felicitações deverá receber hoje, pelo motivo de seu anniversario natalicio, o illustre educador conterraneo dr. Julio Pires Ferreira, lente da *Escola Normal* do Estado e membro da *Academia Pernambucana de Lettras*.

Faz annos hoje Oswaldo (Valdinho), filho do sr. Oscar Francisco de Barros e de sua consorte d. Euthalia Margarida do Rêgo Barros.

Austrelinio, filhinho do sr. Alvaro Lins, e de sua esposa, vê passar entre festas, hoje, seu 2.º anniversario natalicio.

Nilita, filhinha do sr. Durval Cesar de Lima, funccionario de categoria da *Great Western*, e de sua esposa d. Maria Eudoxia de Moura Lima, faz hoje seu segundo anniversario natalicio.

Nesta data transcorre o anniversario natalicio do sr. Raul Nunes Baptista, proprietario da acreditada casa funeraria sita á rua da Conceição n. 22.

Anniversaria hoje a senhorita Nair Barretto da Silva, filha da viuva Julio Barretto da Silva, commerciante em Catende.

O sr. Carlos Pessôa Guerra, agricultor em Nazareth, deste Estado tem hoje seu anniversario natalicio.

Muitas felicitações tem hoje pelo motivo de seu anniversario natalicio, a d. Fredi Breheuel, mãe do sr. Johnes Breheuel, auxiliar de categoria da firma Ricardo Meth, de nossa praça.

Decorre na data de hoje o anniversario natalicio da sra. d. Maria Luiza Cabral de Mello, esposa do sr. dr. Diogo Cabral de Mello, thesoureiro da Faculdade de Direito, desta cidade.

Anniversaria hoje a senhorita Margarida Alves Reis, professora titulada e filha do sr. Joaquim José dos Reis, commerciante nesta praça e de sua consorte d. Honorina Alves Reis.

Faz annos hoje o preparatoriano Cory Castanha Braga, filho do sr. Alcebiades Braga, commerciante nesta praça.

Cel. João Pessôa de Queiroz — Decorre na data de hoje o anniversario natalicio do illustre sr. cel. João Pessôa de Queiroz, director-gerente da *Tecelagem de Sêda e Algodão* e consul da China neste Estado.

Pelo grato motivo, muitas serão as homenagens prestadas ao distincto cavalheiro, que é figura de grande destaque em os nossos circulos.

Clodomiro, alumno do *Collegio Nobrega* e filho do sr. Pergentino Santos, commerciante nesta praça, e de sua consorte d. Adalgiza Santos, completa annos amanhã.

Faz annos amanhã Milton, filho adoptivo do sr. Joaquim Martins, commerciante e agricultor em Barreiros.

Helena, uma das filhinhas do sr. dr. Maviael do Prado, deputado ao Congresso do Estado, e de sua esposa d. Dulce Prado Sampaio, tem amanhã a festa de mais um anno de seu natal.

Commemóra amanhã seu anniversario natalicio nossa gentil conterranea mlle. Dulce Marinho Rêgo, presentemente residindo no Rio de Janeiro.

Jojó — Mais um anno de feliz existencia conta amanhã o interessante José Octavio (Jojó), filhinho do illustre bacteriologista dr. Octavio de Freitas, director da nossa Faculdade de Medicina, e de sua esposa d. Maria de Freitas.

Registra-se amanhã o anniversario natalicio do academico Nehemias Gueiros, nosso distincto confrade de imprensa e sub-gerente da *"Agencia Paramount"* neste Estado.

Transflue amanhã o natalicio de d. Marcionilla Vieira, consorte do sr. João Baptista Varella, agente da *Companhia Sul America*.

Faz annos amanhã o major reformado do Exercito Antonio Ramos Chaves, membro da commissão do alistamento militar, neste Estado.

Faz annos amanhã o sr. Carlos Pereira de Oliveira Filho, funccionario do nosso fôro.

Anniversaria amanhã mlle. Antonietta Ferreira Gomes, filha do sr. Hermillo Ferreira Gomes, archivista do Conselho Municipal do Recife, e de sua consorte do Alice Ferreira Gomes.

Completa annos amanhã o joven Reginaldo, filho do sr. Manoel Candido de Albuquerque e de sua esposa J. Izanra Ribeiro de Albuquerque.

Flue amanhã o genethliaco da pequena Antonia Ferreira da Silva, filha do sr. José Ferreira da Silva, funccionario postal.

Faz annos amanhã o sr. Romildo Queiroga, auxiliar do escriptorio central da Empreza metallurgica, de Santo Amaro.

O menino Wilson Cavalcanti da Silva, anniversaria amanhã.

Faz annos amanhã d. Zulmira Gomes de Albuquerque, esposa do sr. Antonio Marcellino de Albuquerque.

Ernesto Armando Roester, filho do clinico dr. Ernesto Roester, tem amanhã seu natalicio.

Faz annos amanhã d. Margarida Motta Azevedo, esposa do sr. Marcellino Azevedo, do commercio desta praça.

Completa amanhã mais um anno de seu natal Milton, filho do sr. Joaquim Martins, commerciante nesta praça.

D. Joanna José de Menezes, professora do *Lyceu de Artes e Officios*, completa annos amanhã.

Passa amanhã o anniversario da senhorita Maria do Carmo Monteiro, auxiliar da firma desta praça Manoel & Cia.

Transflue amanhã o anniversario natalicio da sra. d. Marietta de Andrade Lima, esposa do sr. dr. José de Barros Lima, thesoureiro da Delegacia Fiscal, neste Estado.

D. Aureolinda Menna de Costa, professora da *Escola Normal Pinto Junior*, *completa* annos amanhã.

O sr. Sergio de Oliveira Cavalcanti, collector federal em Limoeiro do Norte, vê passar amanhã seu anniversario natalicio.

Mlle. Emilia de Andrade Vasconcellos, filha do sr. Belizario Francisco de Andrade, residente em Maraval, festeja amanhã seu natalicio.

O pequeno Germano, filho do sr. Ludovino da Costa Cunha e de sua esposa, vê passar amanhã seu dia natal.

Fez annos na data de amanhã o sr. José Elias Prezado, auxiliar da firma Loureiro Maia & Cia., de nossa praça.

Assiste amanhã a festiva passagem de seu anniversario natalicio a gentil senhorita Zininha Camara, filha do sr. cel. Ildefonso Camara e de sua esposa.

Vê passar amanhã seu anniversario natalicio a interessante Jandyra, filhinha do sr. Luiz Francisco da Silva, gravador da firma Drechsler & Cia., desta cidade.

Transcorre amanhã o anniversario natalicio da sra. d. Dulce Silva, esposa do sr. Ernesto Silva, chimico da Alfandega deste Estado.

BAPTIZADOS

Será levada á pia baptismal, hoje, na matriz da Graças, a interessante Luiza Amelia, filhinha do sr. Eurico Marcellino Regueira Costa e de sua esposa d. Adalgisa Medeiros Regueira Costa.

CASAMENTOS

Realizou-se traz-ante-hontem, na capella de N. S. Auxiliadora, em Jaboatão, o enlace matrimonial do sr. Joaquim Simoni, negociante naquella cidade, com a senhorita Luzia Correia Henriques, filha do sr. Manoel Henriques e de sua esposa d. Josepha Henriques.

Foram testemunhas no acto religioso o dr. Motta Junior e esposa e o cel. Adolpho Maranhão e senhora.

No acto civil, realizado em casa dos noivos, foram testemunhas o sr. Marse Lyra e senhora e Adolpho Maranhão Filho e esposa.

FESTAS

Club Diversional — Pronuncia-se animado o baile, que pretende essa Sociedade Recreativa Familiar, levar a effeito no dia 23 do corrente, festejando a vespera de São João Baptista.

A directoria que muito se vem esforçando pelo esperado realce dessa festa já encarregou a profissionaes competentes a ornamentação da sóde cujo estylo será original.

O jazz-band, que foi especialmente contractado é composto de 6 figuras.

Haverá por meio de sorteio, um lindo brinde, ás senhorinhas presentes.

E ainda em solennisação á data, será servida uma "cangicada" offerecida pela directoria, aos seus associados, familias e convidados.

O serviço de buffet será o melhor possivel.

INAUGURAÇÕES

Leiteria Vesper — Inaugurou-se, hontem no pateo do Terço a *Leiteria Vesper*, de propriedade da firma commercial J. Pedrosa & Cia.

Está esse novo estabelecimento convenientemente installado sobre tudo sob o ponto de vista hygienico.

A *Leiteria Vesper* veio prehencher uma das necessidades daquelle populoso bairro, estando em condições de receber a visita das familias dalli.

RETRETAS

União Musical Independente — Programma da retreta a realizar-se hoje pela banda "União Musical Independente", das 17 ás 20 horas, na cidade do Cabo:

1ª PARTE — *O commando*, dobrado symphonico; *Herminia Brasileira*, valsa; *A mulher que amo*, black-botton; *Cicatrizes*, tango argentino; *Samba na roça*, samba; *Jurity*, tango (cantado).

2ª PARTE — *M. Azul*, serenata; *Monte Calo*, charleston; *Langosta*, tango argentino; *Quem ama soffre*, samba (cantado); *Namorar*, marcha; *dr. Pessôa*, dobrado.

VIAJANTES

Dr. Renato Barroso — Regressa hoje, do Rio de Janeiro, a bordo do paquete *Pedro I*, o dr. Renato Barroso, chefe do Districto telegraphico.

O illustre profissional havia ido ao Rio de Janeiro, a serviço, combinar com o Director Geral dos Telegraphos medidas relativas ao melhoramento do trafego na região que dirige.

O dr. Renato Barroso será recebido festivamente pelos amigos e pela sua exma. familia.

Dr. Lins e Silva — De regresso de sua viagem ao Rio de Janeiro, chega hoje a esta capital, o dr. Lins e Silva, clinico de nomeada neste Estado, professor da Faculdade de Medicina e da Faculdade de Direito e membro da Academia Pernambucana de Letras.

Será recebido com festas pela sua exma. familia e pelos seus innumeros amigos.

Dr. João Gonçalves de Azevedo — Da capital da Republica, para onde fôra em busca de melhoras de sua saude, tendo se submettido a melindrosa intervenção cirurgica, coroado do melhor exito, regressa amanhã, acompanhado de sua exma. consorte, o sr. dr. João Goncalves de Azevedo, Industrial e proprietario, o illustre viajante frue em nossa cidade as melhores relações de estima, tendo já occupado o mandato de deputado estadual e por elle, a presidencia da Camara, membro que era do Partido Republicano.

Em Pitembu', localidade do visinho estado da Parahyba, o dr. João Gonçalves será recebido com festas, tendo para isso se constituido a seguinte commissão: João Souto Maior, Joviano Tavares de Vasconcellos, Frederico Cesario, Solom Medeiros, Severino Paulo, Francisco Carolino, Raymundo Ladislão e Joaquim Maranhão.

O distincto viajante é passageiro do *Aritimbó*.

Artes & Artistas

FESTIVAL ALBERTO VIRREIRA

Terá logar amanhã, no Gabinete Portuguez de Leitura, o festival promovido pelo intellectual argentino Alberto A. Virreira, com o concurso de varios artistas do nosso meio.

Para essa festa de arte está organizado o seguinte programma:

1.ª PARTE: — A influencia da mythologia na educação primaria, palestra pelo sr. Alberto A. Virreira.

2.ª PARTE: — O canto do seringueiro, versos de Mario de Andrade, pela declamadora senhorita Lucia Lewin.

3.ª PARTE: — a) — O maestro Vicente Fittipaldi, executará: Kiowiak — Wieniaswky. (Poema hungaro — Hubbay); b) — Sólo de piano pelo maestro Alberto Figueirêdo; c) — Declamação, por Alberto A. Virreira, que dirá poesias de sua lavra e de varios poétas jovens sul-americanos.

RECITA DE CANTO

A senhorita Elza Pontual realizará na proxima terça-feira, no salão do **Club Internacional**, uma recita de canto, para apresentação de suas habilidades e da sua cultura, com o seguinte programma:

1.ª PARTE: — Felix de Otero — A Flor e a Fonte; Leon de Moreau — Melodia Calmerie; Gretchaninow — Berceuse; Marcello Tupynambá — Canção da Guitarra; Padilla — Canção espanhola. Princesita.

2.ª PARTE: — Edgardo Guerra — Rondel de l'adieu; Armando Paracampo — As tuas mãos; Marcello Tupynambá — Canção da saudade; Hekel Tavares — E nada mais...; Armando Paracampo — Amor.

Essa festa é patrocinada pelas senhoras Ruth e Regina R. Barros, Lucia Pontual, Aldina Costa, Lindalva e Neusa Pinto Lapa, Maria da Gloria Correia de Britto.

RADIO ELECTRICIDADE

Por portaria de 7 do corrente, do sr. director geral dos Telegraphos, foi designado o telegraphista de 2.ª classe Mario Carneiro do Rego Mello para inspeccionar as estações radio-emissoras particulares, situadas nos Estados de Pernambuco, Parahyba e Rio Grande do Norte.

Em desempenho dessas funcções o dr. Mario Melo seguirá amanhã para o interior.

—

Foi posto em exercicio na cidade de S. Francisco, Estados Unidos, um dispositivo denominado "Capacitor", destinado a accender e a apagar as luzes da illuminação de uma parte da cidade.

Este apparelho, cujas experiencias foram coroadas de completo exito, é controlado exclusivamente por meio do Radio, usando onda de 9.000 metros.

—

Desde que o Radio entrou em sua existencia pratica, foram registradas cerca de 3.600 patentes por parte de inventores.

Desse numero, 222, em transmissores, 307 em receptores; 119, em antennas para recepção; 375, em generalidade, sobre todo o ramo, e 28, finalmente, em varios typos de ondametros.

—

Está sendo ouvida, novamente, por amadores desta capital, uma estação experimental franceza de ondas curtas.

Valor do homem e da mulher
Representado em dinheiro

O homem e a mulher quando fortes, em todo paiz civilisado, representam valores.

Na America do Norte, estimam este valor, ao cambio de 6, em cerca de quarenta contos para o homem robusto e trinta para a mulher egualmente forte.

No Brasil infelizmente, devido á opilação, syphilis, impaludismo, alcoolismo, tuberculose, falta de regime desde o berço, etc., o indice de robustez é muito baixo. Milhares ou milhões de individuos de valores que deviam representar, passam a constituir verdadeiro peso para aquelles que trabalham. Porque não se ensina e não se ajuda estes infelizes a valerem alguma cousa e a viverem sem ser como parasitas ou párias? O negociante intelligente procura melhorar suas installações, seus artigos, gastando para isto, porém sempre com o objectivo de melhor e mais facilmente vendel-os. O industrial paga melhor o operario mais habil, mais productivo. O fazendeiro activo limpa os seus pastos, as suas lavouras, cura o seu gado, para mais produzirem.

Porque os commerciantes, industriaes, fazendeiros e todos que teem pessôas ao seu serviço não auxiliam as que são opiladas, impaludadas e syphiliticas a se tratarem? Na maioria dos casos é obra de verdadeiro lucro e em todos de inestimavel caridade. Porventura o trabalhador depois de curado não poderá pagar o custo do medicamento? Não deixará de ser parasita? Não deixará de ser uma fonte permanente de infecção para os demais ainda sãos?

Nos casos de Opilação ou qualquer outra verminose, **OPILINA** cura, fortifica, não tem diéta e paladar.

TUBERCULOSE — Até hoje ainda não foi descoberto medicamento capaz de curar este terrivel mal, todos os annuncios em contrario constituem charlatanismo.

A tuberculose cura-se com severo regime alimentar, muita carne, ovos, leite, emulsão de oleo de figado de bacalhau, clima e repouso.

GAZEONUTROL é o melhor e mais saboroso alimento para estes casos, **LEBERTRAN B** é a emulsão oleo arseno-ferruginosa mais completa.

Nas febres palustres, depois do tratamento pelos sáes de quinino **FERRARSENOL** fortifica, produz sangue e vigor.

Os filhos dos que tiverem syphilis serão sempre fracos, com máos dentes e perebentos — **LACTARGYL** cura e os torna aptos para vencerem na lucta pela vida.

O homem ou mulher, depois dos quarenta annos, as suas veias e arterias começam a endurecer, o coração ressente-se — **IODALB** evita estes disturbios e prolonga a vida.

Procurem conhecer estes preparados, experimentem curar os seus trabalhadores, usem os nossos productos nas pessôas de suas familias e verão que os resultados são altamente compensadores. Não os encontrando nas pharmacias locaes, peçam-nos pelo correio.

Dos doze mil medicos que clinicam no Brasil temos já cerca de oito mil attestados elogiando os nossos productos: são pois empregados pela quasi totalidade da classe medica, o que é raro, e para nós sobremodo honroso. Milhares de crianças teem se salvo graças aos nossos productos e conselhos que acompanham os mesmos.

Não temos mysterios e segredos, os nossos preparados trazem nos rotulos as respectivas formulas: sómente os aconselhamos para as molestias onde realmente podem ser indicados. O Publico deve se acautelar contra os fabricantes que se dizem inventores de formulas mysteriosas, que usam de falso espiritismo, que annunciam as suas panacéas como milagrosas, que receitam por annuncios, que adoptam falsos nomes de medicos: são uns verdadeiros traficantes de vida.

Laboratorio Nutrotherapico
DR. RAUL LEITE & Cia.
73, RUA GONÇALVES DIAS
RIO DE JANEIRO

WALFRIDO LEÃO
DENTISTA
Diplomado pela Faculdade de Medicina da Bahia e Universidade de Maryland (America do Norte)
Attende, com horas marcadas, das oito ás onze e das treze e meia ás 17 horas.
CONSULTAS — das 17 ás 18.
R. Sigismundo Gonçalves, 68
TELEPHONE — 6291

Como Dadiva do Ceu o Sorêt Apresenta-se Restaurando os Nervos e as Victimas Dos Excessos

BIOTONICO FONTOURA

COM O USO DO
BIOTONICO FONTOURA
OBSERVA-SE O SEGUINTE:
I. Sensivel augmento de peso.
II. Levantamento geral das forças.
III. Desapparecimento do nervosismo.
IV. Augmento dos globulos sanguineos.
V. Eliminação da depressão nervosa.
VI. Fortalecimento do organismo.
VII. Maior resistencia para o trabalho physico.
VIII. Melhor disposição para o trabalho mental.
IX. Agradavel sensação de bem estar.
X. Rapido restabelecimento nas convalescenças.
DESENHO E LEGENDA CONSTITUEM MARCA REGISTRADA

SABONETE
DORLY
PREÇO POR PREÇO
E' O MELHOR
A' VENDA EM TODO O BRASIL

RADIO CLUB DE PERNAMBUCO

Programma da irradiação de hoje:

PRIMEIRA PARTE

Hymno de Pernambuco.

1.º — J. F. Steyer — Manolos y Manolos — Marcha.

2.º — E. Congo — Love's torment — Valsa.

3.º — V. Billi — Cintia — Czardas.

4.º — F. Chopin — Celebre nocturno.

5.º — P. Mascagni — Preludio e Siciliana da opera "Cavalleria Rusticana".

6.º — P. Tosti — Per mourire — Melodia.

7.º — E. Gillet — Gracieux revel — Serenata.

Intervallo

SEGUNDA PARTE

1.º — G. Calderon — Petit Casino — Marcha.

2.º — A. Randegger — Il ragno azzurro — Fantasia da opereta.

3.º — P. Mascagni — L'amico Fritz — Intermezzo do 3.º acto.

4.º — C. Anchiffe — Cinderella's Wedding — Dansa antiga.

5.º — V. Billi — L'amour de Pierrot — Serenata.

6.º — E. Souto — A Esperança — Fado-tango.

Signal horario.

Hymno Brasileiro.

—

Irradiação de amanhã:

Programma da irradiação de amanhã:

PRIMEIRA PARTE

Hymno de Pernambuco.

1.º — L. Ganne — Lorraine — Marcha.

2.º — Cremieux — Menonge — Valsa.

3.º — E. Kalman — A Princeza do Circo — Pot.-pourri da opereta.

4.º — E. Gillet — L'africana — Air de ballet.

5.º — R. Moraes — Na praia — Modinha.

6.º — C. Ewalt — If you knew — Valsa.

7.º — R. Demaret — Faisane — Romance.

Intervallo

SEGUNDA PARTE

1.º — E. Alystine — China-dreams — Marcha.

2.º — Le Fall — Mme. Pompadour — Pot.-pourri da opereta.

3.º — P. Trotine — Segundo minuetto.

4.º — G. Puccini — A Bohême — F. da Opera.

5.º — Chopin — Valsa lenta.

6.º — Schubert — Momento musical.

Signal horario.

Hymno Brasileiro.

Encontrado a venda no Brasil inteiro, para as familias de trato
O ASSEIO DAS COSINHAS
CUIDADO COM AS IMITAÇÕES

ILEGÍVEL

MODAS -- ELEGANCIA
MUNDANISMO

F·E·M·I·N·A

A VIDA NO LAR E NA
SOCIEDADE

PETALAS DE ROSAS

A nossa phantasia leva-nos ás vezes a pensar e a descrever certas coisas insignificantes para outros, mas de um certo valor intimo para os que de perto lhes sentem a influencia.

Quasi sempre sãoas mulheres as escolhidas, as attingidas, por essas descripções onde se lhes analysa benevola ou impiedosamente a belleza ou a feiura.

Entretanto, eu, fugindo, ao *"vulgo"* por que sou mulher, recordo com saudade, descrevendo com vagar as mãos bonitas de um homem...

Mãos em cujos dedos afilados e longos sorriem como petalas nacaradas de rosas vivas, as unhas bem talhadas...

Mãos que se agitam para a vida na distincção fidalga da forma... na seducção nevrotica dos desejos a estuarem nos mil e um movimentos de seus dedos nervosos e longos como dez vibrantes silanéis de tentação e peccado na dansa orgiaca dos sentidos...

Mãos... mãos que eu conheci em viagem, na longa travessia do oceano, na longa trajectoria do meu grande sacrificio... mãos abençoadas e amigas, acompanhando o rithmo das minhas phantasias com a subtileza branca das azas da gaivota... barquinhos humanos sobre o mar silencioso das minhas melancolias...

Mãos que a todo o instante se voltavam para mim em gestos compassados de benevolencia e carinho... mãos que se foram e que eu talvez não veja mais...

Protagonistas innocentes do meu romance de viagem, como eu vos lembro!... Ah! como eu vos recordo dansarinas roseas dos meus sonhos azues!...

E como é bom recordar, quando o sol, depois do seu abraço voluptuoso e ardente de doze horas despede-se da terra num desmaio de amor, esphacellando no occaso em scentelhas de luz, seus beijos rubros, — osculos de sangue e fogo, particulas luminosas do seu coração de astro...

Então o crepusculo desce e a natureza parece orar envolta no seu manto azul-violeta onde as estrellas principiam a brilhar... as cigarras cantando uma *"Deprofundis"* de saudades acompanham as *"Ave-Marias"* melancolicas dos sinos, — os bronzeos corações das cathedraes... E a alma humana, curvando-se ao poder soberano da nostalgia que se emana de todas as coisas, queda-se em oração, agradece a Deus e muitas vezes chora, que a saudade — monja viuva das suas recordações a acompanham nesse magestoso scenario de todo os dias...

E' nessa hora esmaecida de luz, vidente de saudade, que eu tambem vos recordo ó mãos da minha felicidade e da minha tortura! que eu vos recordo na visão dupla dos meus sentidos vendo-vos distantes, num aceno de adeus, numa promessa longinqua de felicidade...

Mãos eloquentes... mãos, leques frementes de palmeiras, agitados para o bem, agitado para o mal... Mãos conchas de nacar abertas ao destino, soltando no vacuo, indifferentes e frias, affeições sinceras, corações incautos...

Mãos que me prendeis suavemente o espirito numa recordação sensivel e unica, eu vos bendigo por todo o bem que me fizeste, eu vos maldigo por todo o mal que me causaste!...

Mãos! Mãos da minha descripção e da minha saudade, falta-vos ainda alguma coisa poderoso e nobre, alguma coisa divina e santa! falta-vos a essencia das essencias, o complemento dos complementos — mãos da minha inspiração! falta-vos a preciosidade da alma e a riqueza do coração!...

Mãos! — petalas de rosas do rosicral florido da minha inspiração...

MARIZA

7-6-28.

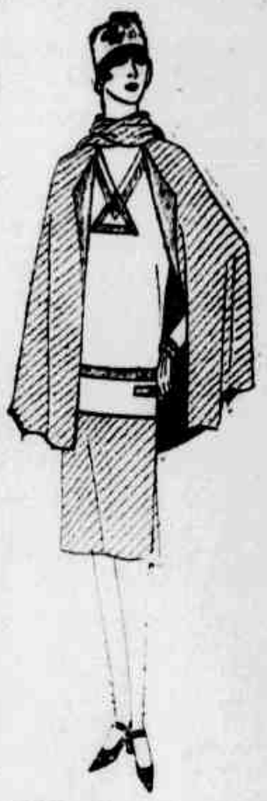

Particularmente proprio para uma moça universitaria ou para passeio é o costume de jersey castanho e de tweed, com a sua interessante e moderna capa e a sua echarpe singela mas de muito effeito, á "viajante". Este modelo apresenta uma blusa comprida e lisa, com um motivo triangular moderno, afim de disfarçar a sua grande simplicidade. No modelo se vê um cinto feito de sêda, apresentando um bolso de cada lado com uma guarnição feita da outra fazenda que compõe o modelo. A saia é inteiramente lisa.

Pestanas, cortinas do olhar...

Todos sabem e as mulheres mais do que todos, o que valem dois pares de pestanas guarnecendo com a sua barra de pellos longos, sedosos e docemente encurvados, as bordas das palpebras.

Movendo-se ao rythmo destas, as lindas cortinas do olhar agem admiravelmente na valorização de um dos mais efficazes recursos da graça feminina.

Se descem e se entrefecham, velam sabiamente, em graduações habilmente preparadas, o fulgor do olhar, attenuando-o, adoçando-o com tons de velludo.

Se se entreabrem e desvendam, quer a subitas, quer em manejo lento, o brilho dos olhos, permittem aos olhares offensivas irresistiveis com os seus golpes de luz magnetica já por uma penetração vagarosa, já por fulgurações instantaneas que deslumbram.

Ha ahi, então, graça e acção das pestanas, algumas coisa como scintillações de pharóes de luz alternativa que nem sempre, infelizmente levam ao porto de salvamento, antes desbaratam as rotas mais tranquillas e seguras, levando-as á perdições.

As senhoras sabem bem avaliar o valor desse recurso de graça que são as pestanas e, por saberem-no deverão receber com todo o agrado tudo quanto sirva para conservar-lhe o poder e evitar-lhe a decadencia.

E' que ás vezes essas lindas cortinas do olhar costumam ser escassas ou desguarnecerem-se por qualquer mal cruel, sendo urgente contra vir essas falhas na couraça defensiva e na arma offensiva da belleza das mulheres.

Eis porque acudimos aqui, com uma receita que nos garantem ser efficaz contra a escassez e a quéda das pestanas.

Ahi vae a receita:

Quando as pestanas são escassas costumam a cahir, deve-se usar sem nenhum inconveniente a seguinte pomada, que se mandará preparar em qualquer pharmacia:

Vaselina . . . . . 5 grammas
Oleo de ricino . . . . . 2 "
Essencia de lavanda . . . 4 gottas

O georgette branco é empregado e com grande effeito, para fazer realçar o effeito do tom preto tirando-lhe toda a monotonia que porventura possa nelle haver. Este modelo que aqui damos é muito interessante porque combina de uma maneira imprevista a côr preta com a côr branca, proporcionando um effeito deveras seductor. Não só pela combinação de cores, mas tambem pelo corte, este modelo, por si só constitue uma das novidades da estação. Notemos o effeito decorativo do panejamento que cahe da cintura e que é chamado technicamente "cascade".

FELICIDADE

Ouço-te a voz, por vezes no caminho:
— "Curva ao mundo teu animo arredio,
Deixa que te enche o coração vazio
O veneno bendicto do carinho...

Busca-me! Eu sou o ideal que faz o ninho
Desejar perfeição e um desvario...
Procura o sonho, embora fugidio,
Se ha perfume na flôr, que importa o espinho?...

E eu sorrio, na paz propiciatoria
Da solidão em que me deixo estar,
Porque, si acaso, soberana Gloria,

Queres meu culto para o teu altar,
Num capricho da tua trajectoria,
Has de vir, aonde estou a me buscar!

Rosalina Coelho Lisbôa.

O PASSADO...

Sentada junto ao lume, uma velhinha se aquece do frio que a idade lhe faz sentir. A cabeça, sobre a qual o inverno da vida já passou transformando os antigos cabellos côr de ouro em fios brancos como o algodão, pende agora curvada e meditativa. Os olhos azues, outr'ora lindos como as ondas do mar calmo, estão agora amortecidos; a doce luz dessas pupillas já não brilha com intenso fulgor, talvez que essa luz se tenha desmaiado pelas lagrimas derramadas. A bocca, cujos labios pequenos e finos, que ha meio seculo eram vermelhos como a purpura, são hoje brancos e frios como o marmore e se contrahem num amargo rictus. A pelle hoje tão enrugada, era rosada e da maciez do setim... Os braços e o collo outr'ora nacarados, escondem-se sob a blusa de lã que a agasalha. O porte esbelto, a cintura delgada, tudo hoje está disforme e o pequenino pé mimoso tambem já não é o mesmo.

O olhar pousado na lenha crepitante ella relembra o passado...

Aos dezesete annos, formosa, possuindo todos os dotes para encontrar o mais garboso mancebo, filha unica, herdeira de uma immensa fortuna, possue uma côrte de admiradores.

Seu pae, industrial, enriquecido no caminho do trabalho e do dever, quer casal-a ou comprar com os seus milhões um esposo capaz de continuar fielmente a obra por elle iniciada.

Porém, o Destino tem os seus caprichos... A joven donzella, entre todos os rapazes que depunham a seus pés as mais bellas fortunas, entre tantos que a adoravam, é apresentada a um pobre joven poéta, do qual ella se apaixona, talvez incitada pelos madrigaes que lhe foram sussurrados ao ouvido.

Instigada pelos sonhos do poéta que vê diante de si muito facil a ascensão da escada da gloria, que para elle se cobrira de rosas, ella o amou e com aquelle amor que só se sente uma vez na vida. Deixou-se levar pela dominação de tão doce sentimento, e num momento de doce embriaguez, promette ser sua mulher, a companheira de seus dias, a luz de seu lar... (como elle diz).

O poéta com o coração transbordando de ventura vae pedil-a aos paes. Uma recusa formal é a resposta; e estes paes que parecem não desejar, apparentemente, a felicidade do unico arrimo de sua velhice, demonstram com palavras benevolas a insensatez do pedido e ainda lhe pedem que se afaste do caminho de sua filha. Mas o joven par levado pela cegueira do amor, que por uma madrugada abandonou tudo e na mesma tarde, conforme o proposto, elles são esposos perante Deus e os homens.

Os primeiros annos de casados transcorreram suaves, pois elle inspirado talvez pela companheira que soubera escolher para trilhar a estrada da Vida, ganhava, embora pouco, mas o sufficiente para uma vida livre de pezares para os dois.

Mas a gloria, como tudo neste mundo, é ephemera. A passos vagarosos se approxima de nós, envolve-nos com o seu delicioso véo e de repente abandona-nos, ainda não refeitos da embriaguez de sua presença.

Assim tambem aconteceu com o poéta... O destino parece não ter esquecido estes dois entes tão felizes, e a fatalidade implacavel abraçou com as suas azas o ditoso par... Desappareceu a Gloria, e o vacuo deixado foi preenchido com os amargos dias e as privações.

Numa dolorosa manhã de inverno, esmagado pela dôr, deixou a sua alma ser levada para a Eternidade. E a joven formosa, que fôra deserdada por seguir os ditames do seu coração, a linda donzella outr'ora acostumada a viver no fausto e na opulencia, viu-se quasi lançada na miseria.

Mas ella foi forte, como devem ser todos que amam, jámais se arrependeu, apesar de todos os soffrimentos, de ter seguido o seu amor, embora hoje derrame amargas lagrimas. Chora agora não ter tido a ventura, o sonho tão longamente acariciado de ter alguns entes, filhos do seu sangue, a quem se dedicar e que ao mesmo tempo sejam o consolo de sua velhice.

Só, abatida pelo peso da desgraça, ela se recorda dos dias inebriantes de felicidade! Ao se recordar do drama de sua mocidade, duas grossas lagrimas deslisam pelas faces pallidas e enrugadas, e abaixando a cabeça vergada sob o peso da desdita, a pobre velhinha rompe em soluços!

Aida Sapolinik.

O trabalho de costura, quando admiravelmente bem feito, por si só constitue uma das coisas mais bellas que pode haver para um modelo original, como o que aqui se vê e que é feito de crepe de sêda espesso. Por si proprio muito simples, o modelo apresenta, entretanto, uma graça admiravel, que nada fica a dever aos mais complicados que possam existir. O peplum da blusa apresenta um corte bem original e de grande effeito. A sala é toda pregueada, apresentando uma sobre-sala.

No paiz das bodas de ouro

E' uma aldeia perdida da rança, em Sologne, a Wendy-sur-Barangeon, no Cher, que existe este encantado paiz que a morte esquece. Ha pouco, por iniciativa do *"maire"* local, realisou-se na localidade uma interessante e curiosa festa: a commemoração das bodas de ouro de varios casaes de camponezes que haviam vivido meio seculo unidos pelo laço do matrimonio.

Foi o jubileu dos bens casados. Os felizes esposos variam de 70 a 80 e 90 annos de edade, sendo que alguns casaes tinham feito já 53 annos de perfeita união.

Demonstra esta encantadora festa, realisada em França duas coisas: que para esses camponezes o casamento não foi um mal e que não é ali conhecido o divorcio em uso nos centros cosmopolitas e que se dizem... civilizados.

Além de uma outra razão de peso: que ali, em Sologne o clima é tão bom que os obitos chegam a ser raros, o que fez lembrar a historia daquella aldeia feliz, onde para ser inaugurado o cemiterio local foi preciso pedir... um cadaver de emprestimo.

ESTRELLAS DO CINEMA

EM 1888, O VELHO EDISON JA' DESCOBRIRA O CINEMA

Conta-nos Terry Ramsaye no seu precioso trabalho "A Million and One Nights", que é a mais minuciosa obra ainda escripta sobre o cinema, como teve logar essa sessão cinematographica de 20 de abril de 1896. Edison, o velho "magico" que é ainda hoje uma das glorias vivas de nação, vinha desde 1888 trabalhando na sua machina de reproducção photographica dos movimentos. Construido o seu cosmorama ou "Kinetoscope", para lhe darmos o nome caracteristico escolhido pelo inventor, começou o maravilhoso apparelho a correr mundo, installado nas principaes cidades norte-americanas e capitaes européas, ia elle com facilidade conquistando a admiração de todos. O "Kinetoscope" não era ainda, é bem sabido, o cinema como o conhecemos, mas a idea germinal lá estava, prompta para surdir a qualquer momento.

Entre o anno dos trabalhos iniciaes de Edison e o da nossa data historica — 20 de abril de 1896 — outras figuras tinham tido ingresso no incipiente campo cinematographico. Os irmãos Lumiéres, na França, davam já sessões publicas na Inglaterra, Robert W. Paul levava a effeito interessantes experimentos cinematographicos, emquanto que nos Estados Unidos, muito a contragosto de Edison, vinham outros a ajudal-o no aperfeiçoamento da magna invenção. Entre os collaboradores mais importantes sobressahiam os irmãos Lathama, Francis Jenkins e Thomas Armat.

Foi, pois, do consorcio Edison Armat que surgiu o "Vitascope" apparelho que continha em si todos os pontos basicos dos projectores de hoje e que mereceu a consagração popular nessa noite que passou á historia cine-industrial como sendo a primeira em que a Broadway presenciava uma sessão regular de cinema. Os experimentos praticos de Edison dão-lhe prioridade aos irmãos Luminéres, na invenção do cinema, como bem o provou Ramsaye, mas foi só com essa primeira projecção do "Vitascope" que teve inicio a verdadeira historia do cinema.

O espectaculo realizou-se no "Music Hall" de Koster & Bial, sito á Praça do Herald, que era um dos centros de diversão mais selectos de Nova York daquelle fim de seculo.

E' curioso notar-se que sendo talvez mais maravilhoso do que hoje é, o cinema de então não se aventurou a apparecer sosinho, perdeu-o um numero de canto e variedade executado por Albert Chevalier, personagem muito querido dos frequentadores do theatro mencionado. Mas mesmo assim, a projecção cinematographica constituiu a nota dominante de todo o espectaculo. O programma foi curto: cinco minutos de saracoteios por Annabelle-the-Dancer, uma corrida de cavallos no Derby inglez e um trecho de film natural, mostrando o rolar das ondas sobre a praia de Dover. Esta ultima parte do programma, dizem as testemunhas de época, foi a que mereceu maior applauso do publico. Até houve quem quizesse fugir do recinto, aos gritos, por medo ao mar de sobras que se encapellava na tela!

Para se verificar a importancia dessa primeira sessão cinematographica na Broadway, será bastante notar-se o enthusiasmo de Charles Frohman, grande empresario theatral de Nova York, que áquella mesma noite concedia uma entrevista ao Times, trazendo á baila as vantagens scenicas do cinema sobre o palco. "Que papel ridiculo não farão os nossos scenographos com seus bastidores de arvores que se não movem, ondas que se encrespam na imaginação do pintor e lá ficam paralysadas e casas que se perpetuam nos telões dos theatros como immoveis espantalhos da vista! E que mundo de possibilidades não offerece esta invenção! Até mesmo as peças de canto — dizia o empresario — poderão ser filmadas pelo cantor, com scenarios ricos e naturaes, e os versos cantados depois, por traz da téla, ao ser exhibido o film!

Foi com essa noitada historica de 1896, que fez o cinema a sua festiva apparição na Broadway. Hoje em dia, passados tantos annos, é ainda a grande arteria novayorkina o maior centro de exhibição cinematographica que se conhece. Vivesse agora o empresario Frohman e estaria jubilado com as suas palavras propheticas affirmando que um dia o cinema haveria de conquistar o mundo! — A. COELHO.

Lois Wilson e Warner Baxter, duas sympathisadas figuras da scena muda

O NOVO FILM DE EMIL JANNINGS

Cada nova pellicula de Emil Jannings constitue uma nova revelação para todos aquelles que se prezam de ser apreciadores do bom cinema.

Apparecendo no scenario cinematographico norte-americano através dos films allemães que lhe divulgaram o nome, eis que um dia estampam os grandes rotativos de Nova York a noticia de que Emil Jannings havia reservado passagem afim de se transportar á America. E mais adeante, a explicação de tudo: os directores da Paramount, encantados com o trabalho de Jannings nos films allemães, haviam-no contractado por longo tempo para o elenco da Companhia.

Quanto teria isso custado? Quanto teria pago a Paramount por essa soberba acquisição? "Nobody knows!" O que apenas sabemos é que artistas como Jannings ha bem poucos e custam caro!

Uma vez em Hollywood, começou Jannings a trabalhar no seu primeiro film para a Paramount. O departamento de publicidade da Companhia, redobrando de actividade, expedia folhas impressas, dava informações á imprensa, concedia entrevistas, remettia telegrammas em tudo focalisando a marcha da pellicula formidavel que o actor de "Variete" promettia ao mundo.

— O meu primeiro film na America vae ser uma surpresa e algo de melhor do que todos os meus films reunidos — consta haver Jannings dito quando se decidiu pelo argumento de "A Tentação da Carne".

Decorreram lentamente os mezes necessarios á producção da pellicula. E com cada semana que passava, crescia a impaciencia do publico, a espera da obra promettida.

Por fim, recebeu a matriz da Paramount em Nova York a primeira cópia da pellicula. "A Tentação da Carne" foi exhibida em sessão especial aos representantes da imprensa. E, coisa maravilhosa, Jannings havia cumprido a risca a sua promessa!

O primeiro film do grande artista agradou a todo o mundo. Mas nem por isso deixou de haver igual impaciencia nos mezes subsequentes quando se esperava a proxima pellicula de Jannings — "A Ultima Ordem".

Como em "A Tentação da Carne", surge Jannings em duas caracterizações distinctas, cada qual mais imponente, cada qual mais perfeita.

Pelo lado da acção, entretanto, este ultimo film de Jannings em nada se compara ao seu primeiro. No papel de um nobre russo, commandante geral dos exercitos moscovitas, Jannings leva a effeito uma sequencia de scenas sómente filhas de sua propria pujança de arte. E' algo de inedito o que nos dá o actor.

Max Reinhardt, o famoso empresario allemão, que montou a peça "O Milagre", de carreira brilhante nos palcos da Europa, vae fazer um film para a Unidet Artists, que se encarregará da distribuição.

A FORTUNA DA ESTRELLA

RUTH ROLAND

Não ha em toda a colonia cinematographica de Hollywood, o centro de maior producção de film em todo o mundo, artista que tivesse podido reunir qualidades commerciaes a talento dramatico.

Todas as estrellas que se têm mettido em negocios, delles nada mais tiraram de proveitoso do que a lição de experiencia, tremendas provações, erros lamentaveis e ruina completa.

Basta recordar aqui, os casos mais conhecidos de Charles Ray, Alla Nazimova, William S. Hart e outros que se propuzeram a ardua tarefa de dirigir os proprios destinos, misturando as parcellas de contabilidade, os fundos dos bancos com os papeis que deviam estudar para os films, attingindo mais cedo ou mais tarde, o fracasso tremendo.

Uma estrella, porém, cuja sorte nunca abandonou; que tem obtido successo em toda linha, que possue a adoração de metade do mundo, pela sua graça e belleza, poude realizar o grande milagre... Ruth Roland é o seu nome e de outra não sei que tivesse juntado tantos milhões sosinha, sem auxilio de estranhos, augmentando dia a dia a sua fortuna, ao mesmo tempo que a sua fama e popularidade se alargava, atravessava fronteiras, estendendo-se por todos os continentes.

A formosa Ruth Roland, querida por toda a colonia de Hollywood, figura de destaque em todos os festivaes, onde a sua voz primorosa se faz ouvir, cuja bondade lhe tem conseguido a amizade de todos os seus companheiros de studio, e dona, hoje em dia, de vastas propriedades; casas de apartamentos têm o seu nome, hoteis, "stores", villas, casas de praia, campos cultivados, roseiraes extensos, e tudo mais leva a sua marca. Em Hollywood, ha o Ruth Roland Square, bem em frente aos escriptorios de vendas de terrenos, uma das suas fontes de renda, que mais lucro lhe têm proporcionado.

A sua historia no cinema, já foi por nós mesmos contada, em diversos numeros mas, sempre é bom recordar e basta dizer que ella começou na desapparecida "Kolem", sendo então conhecida pela "pequena da Kalem", no tempo em que Marshall Neilan, hoje director e marido de Blanche Sweet, era o seu galã, nas comedias. As aventuras, nos films em series, as suas extraordinarias proezas são bastante conhecidas para aqui as recordarmos novamente, resta-nos somente citar alguns dos seus mais populares trabalhos: "A Malha Rubra", ao lado de Frank Mayo, o celebre "Doutor Lamar"; "Aventuras de Ruth", "A Setta Vingadora", "A Ruth das Montanhas", "A Aguia Branca" e muitas outras que ainda devem estar correndo os Estados do interior.

Tendo aportado, muito cêdo, a Hollywood, em época em que as suas actuaes avenidas nada mais eram do que extensos campos de laranjeiras, plantações bem cuidadas, em que Los Angeles era uma simples cidade sem importancia, Ruth começou a ganhar bom dinheiro, com os seus films, trocando-o immediatamente por terras que, naquelle tempo, custavam uma bagatella. Ninguem acreditava que Hollywood chegasse ao grão de prosperidade que attingiu e os terrenos passavam para o nome de Ruth Roland com immensa rapidez, augmentando a fortuna e vindo a valer, annos depois, quatro vezes mais do que tinham custado.

Ruth, hoje em dia, possue uma fortuna pessoal de seis milhões de dollars, em immoveis, não contando as suas ricas joias, cujos brilhantes, dizem, valem milhares de dollars. Ruth, porém, com todo esse dinheiro, podendo estar completamente livre das occupações do studio, não necessitando de se aborrecer com a filmagem, ama demais o seu trabalho para o abandonar por completo. Foi assim que, no anno passado, acceitou um papel que a First National lhe offereceu em "The Masked Woman", ao lado de Anna Nilson, onde fez a parte de uma bailarina. Dizem os seus amigos, que Ruth gastava mais em presentes para os companheiros de film, do que o ordenado que recebia todas as semanas. Para todos tinha uma lembrança; eram os artistas do elenco, o director, os assistentes, os "camaremen", todos receberam presentes de miss Roland, sempre amavel e satisfeita daquelle ambiente em que passara os mais felizes dias da sua existencia — o studio.

Popularissima em Hollywood, a mais amavel das suas figuras, Ruth pela sua extrema sympathia, pelas suas maneiras affaveis e pela graça que brota do seu sorriso conquistou mais o coração dos "fans" do que qualquer outra estrella já o conseguiu.

G. S.

Raymond Griffith, um delicioso actor de comedia cinematographica

ARTISTAS NEGROS NO CINEMA

Poucos negros tem tido opportunidade de trabalhar no cinema diz Jack Smith, "casting-directore" de uma agencia de artistas de côr.

Ha porém, perto de cem pretos, trabalhando com mais ou menos regularidade nos films e o que recebem como salario é tão pouco, que necessitam de procurar outro emprego fóra do studio.

Ganham sete dollars por dia e as poucas vezes que são chamados a posar, numa semana, não lhes permittem fazer disso profissão.

Contribue ainda mais para provar este estado de coisas, o facto de que, até agora, papeis principaes eram entregues a artistas brancos que se caracterizavam, cobrindo o rosto e as mãos de uma pomada especial e usando cabelleiras postiças.

Quando a universal entregou a parte de Pae Thomaz, na filmagem do classico americano de Harriet Beeche Stawe, a um negro authentico, James Lowe, esse facto causou surpresa nos meios de cinema e ao mesmo tempo, veiu dar a outros artistas dessa raça esperança de melhores dias, considerando-se o primeiro passo contra o velho preconceito.

Os americanos de côr, desejando possuir cinema proprio, chegaram a produzir alguns films independentes, em que só figuravam negros (seis delles foram produzidos em Hollywood, desde 1915), mas a falta de uma distribuição solida, que garantisse a linha, não lhes permittiu a expansão do seu intento, limitando outrosim, esses films, para um pequeno publico.

Os artistas negros estão encarando seriamente a noticia que corre a respeito de um film da Paramount, em que o astro, Emil Jannings, interpretará, um rei canibal e cujos coadjuvantes serão artistas de côr.

A Metro Goldwyn tem em preparo uma comedia de negros. De Mille vae produzir "Porgy" e a Universal iniciará muito breve a filmagem das famosas historias de Octames Rohen Cohen, humorista popular, cujos escriptos versam sobre engraçadas aventuras de pretos.

GRANDE LABORATORIO E PHARMACIA HOMŒOPATHICA

FUNDADOS em 1880 "ALMEIDA CARDOSO" DE RUA MARECHAL FLORIANO, 11

ALMEIDA CARDOSO & Cia.

Distinguidos com GRANDE PREMIO, a maior recompensa conferida em homeopathia na EXPOSIÇÃO NACIONAL DE 1908

Fornecedores da Armada, do Exercito e principaes estabelecimentos medicos e pharmaceuticos

MEDICAMENTOS HOMŒOPATHICOS QUE CURAM

ALBINGIA — Pó dentifricio. O melhor para limpar os dentes.
ALMEIDINA — Para gonorrhéa chronica, recente e suas consequencias.
BALSAMO DE ARNICA — Para golpes, contusões, frieiras e unhas encravadas.
CALENDULINA — Antiseptico: Para lavagem de feridas chronicas e recentes.
CAPIVAROLEUM — Tonico peitoral e organico: Contra anemia em geral.
CARDOSINA — Para tosse, bronchites, dores no peito, costas e lados.
CARDUUS CARDO — Para molestias do coração e hemorrhoidas fluentes.
CASCA AMERICANA — Regulariza o ventre e combate o abuso de purgantes.
CHENOPODIUM ANTHELMINTICUM — Pó vermifugo: Infallivel contra lombrigas
CONSOLANINA — Para a fraqueza pulmonar em primeiro e segundo grau.
GYPSUM BRASILIENSE — Facilita a dentição e tonifica as creanças.
DYSENTERIUM — Para diarrhéa de qualquer carneter e proveniencia.
HEMORRHAGINA — Para hemorrhoidas e hemorrhagias em geral.
OPHTALMINA — Para todas as affecções e inflammações da vista.
PROSTATINA — Para inflammações da prostata e da urethra, clareando as urinas.
ROSALINA — Para tosse coqueluche e como preventivo da mesma.
SANABILIS — Para hepatites e calculos biliares.
SANACANCRO — Para feridas de mau carneter, chronicas e recentes.
SANACOLICAS — Para colicas intestinaes e do estomago.
SANACALLOS — Faz cahir facilmente os callos sem incommodo.
SANADIABETTES — Para diabetes saccharina e suas consequencias.
SANAFERIDAS — Para uso externo: Combate feridas chronicas e recentes.
SANAGRYPPE — Aborta a influenza e cura constipações com febre e tosse.
SANAINSOMNIA — Para a insomnia e os accessos nervosos.
SANANGINA — Para inflammações da garganta e da bocca.
SANAOPIL — Para a epilação em ankylostomiasa.
SANARHEUMA — Para o rheumatismo em geral.
SANASTHMA — Para a asthma hereditaria e adquerida.
SANATOSSE — Para tosses e bronchites mesmo as mais rebeldes.
SEZONINA — Para a febre intermittente (sezões ou maleitas).
SUPPURINA — Para as suppurações em geral.
TABLELAXO — Purgativo e laxativo inofensivo.
CANA SYPHILIS — Depurativo do sangue. Para lymphatismo, rheumatismo, molestias da pelle e cravo subcutaneo.
ALLIUM NATIVUM — Especifico para abortar a influenza, constipações, tosses e coqueluche.
DOLORIFORA — Auxilia o parto, combate as colicas uterinas e mais symptomas das parturientes.
DUARTINA — Tonico Reconstituinte: Para a neurasthenia, anemia, dyspepsia e intertes.
ESCROFULINA — Para escrofulas e todas as manifestações de origem escrofulosa.
EXCENCIA BENEDICTINA — (Odontalgico). Para dores de dentes e ouvidos. Não queima a bocca.
HEMORRHOIDINA — Para todos os incommodos pelas hemorrhoidas secas e sanguineas.
OLEO DE FIGADO DE BACALHAU — «Tonico reparador». Para anemia em geral.
SANAFLORES — Para a leucorrhéa (flores brancas), caracterisada por corrimentos da vagina.

Os medicamentos acima são aconselhados pelos medicos, licenciados pela Saude Publica e acompanhados do modo de se usarem. O nome e o credito de que gosam os nossos productos e a nossa firma, com 48 annos de existencia honrosa e progressiva, são o bastante para que alguns incompetentes procurem confundil-os ou imital-os. Os imitadores costumam agir de preferencia no interior do Brasil onde com mais facilidade encontram incautos consumidores e revendedores pouco escrupulosos que os auxiliam nas mystificações. Os nossos productos, de reconhecida efficacia therapeutica, preferidos pelo publico, são revendidos em frascos fechados, pelas melhores pharmacias, drogarias e estabelecimentos commerciaes de todo o Brasil e distinguem-se facilmente de todos os outros com a marca que os garante «UM ANJO CORDANDO UMA AGULHA», que illustra esta publicação, devendo os revendedores e consumidores verificarem si o envoltorio e o frasco contêm a dita marca, firma, rua e numero do nosso estabelecimento. Exigindo estes requisitos usará um producto legitimo e garantido. Com a saude, que é a vida, não se deve facilitar. — Executam-se as mais exigentes encommendas de Homœopathia em tinturas, globulos, pilulas e tabloides.

Em todos os vidros

PREÇOS RAZOAVEIS — Não temos filiaes

11-RUA MARECHAL FLORIANO PEIXOTO-11

PROXIMO AO LARGO DE SANTA RITA — RIO DE JANEIRO

GUIA PRATICO — Enviamos gratis a quem pedir

Estudos & Opiniões

DEFICIENCIA DO BENEFICIAMENTO DO ALGODÃO

Estão os algodões sujeitos a duas fontes de causas depreciadoras dos seus excellentes requesitos para o mais elevado aproveitamento dos mesmos — applicação na grandiosa industria textil.

Essas duas fontes são: — 1 — defeitos attribuidos ao algodão pelo máo descaroçamento; 2 — defeitos attribuidos á fibra pelas condições desfavoraveis do meio ou "*habitat*", pelo ataque de insectos destruidores e parasitarios, finalmente, pela colheita relaxada ou mal procedida.

Convém salientar, porem, que esta ultima causa desvalorisadora (colheita relaxada ou mal procedida), por si só constitue uma grande ameaça a qualquer variedade nobre, mesmo que esta não tenha soffrido influencia nociva de nenhuma natureza.

1.° — *Defeitos attribuidos ao algodão pelo máo descaroçamento.* — São os seguintes: a) serras desamoladas; b) serras inclinadas; c) vazaduras das costellas; d) falta de dentes; e) irregularidade e excesso de rotações; f) irregularidade da carga de alimentação; g) inclinação das costellas.

Serras desamoladas — Nestas condições, as serras mastigam as fibras, rebentam-nas, dando-se a producção de tufos, chamados mais propriamente "novellos" ou "carneiros", constituindo estes, pontos desvalorizadores, pois, pelo seu máo aproveitamento pelas machinas de tecer, são considerados desperdicios.

Além disto, é natural a deficiencia da capacidade de trabalho da machina, uma vez que, em tal estado, torna-se impossivel as serras retirarem toda a fibra adherente ao caroço.

Serras desamoladas, por tanto, estragam a fibra, reduzem a capacidade productora do descaroçador, e, oneram o trabalho, deixando uma sensivel percentagem de fibra adherida ao caroço, o que é anti-economico.

Serras inclinadas — As serras se acham fixadas ao cylindro do descaroçador, e são dispostas a guardarem sempre a mesma distancia entre si, sendo os espaços que intermedeiam as serras, preenchidos por uma madeira de grande consistencia. Apezar da especialidade dessa madeira, acontece frequentemente que, pelo trabalho continuado da propria machina, as serras estão sujeitas a um desvio ou inclinação sobre o cylindro. Esse desvio traz como consequencia o alongamento do espaço devido de separação entre a serra e a costella que lhe corresponde de um dos lados, produzindo-se do lado opposto o contacto com a outra costella; o contacto entre as duas peças concorre para o relaxamento da serra e o vazamento da costella, passando caroços de algodão pela abertura resultante do atrito.

Nestas condições, a lã beneficiada conterá de permeio uma certa percentagem de semente, o que concorre para a sua desclassificação nos casos superiores de 5 %.

As serras devem ser cuidadas de modo a ser assegurada a perpendicularidade do plano representado pela serra com o eixo do cylindro.

Vazadura das costellas — Por effeito da inclinação das serras, ellas, em seu movimento rotativo, vão de encontro ás costellas originando as depressões e vazaduras destas.

As vazaduras, por seu turno, deixando maior abertura entre a serra e a costella, permittem a passagem de algodão em caroço.

Falta de dentes — As serras de beneficiar algodão, têm um diametro constante no mesmo cylindro ou descaroçador.

Assim, existem as serrras de 10 e de 12 pollegadas, sendo estas as mais aconselhaveis — dão maior coefficiente de trabalho e gastam-se mais difficilmente.

A falta de dentes, ou a existencia de dentes accentuadamente deformados, traz ao beneficiamento da fibra algodoeira um effeito desastrado e este é o rebenlamento da propria fibra.

Irregularidade de velocidade e excesso de rotações — A velocidade deve ser constante; o numero de rotações nas serras de 10 pollegadas, não deve ultrapassar de 350 por minuto; nas serras de 12 pollegadas, não deve ir além de 400 rotações na mesma unidade de tempo.

Estes limites ainda estão dependentes do comprimento da fibra do algodão; "o numero de rotações do descaroçador, está numa razão inversa ao comprimento da fibra.

Variação da carga de alimentação — A alimentação praticada manualmente, tem a grande inconveniencia de carregar a machina ora mais ora menos, e em taes casos o producto não pode apresentar uniformidade de aspecto.

Os productos provenientes de excesso de alimentação, apresentam-se com as fibras cortadas e novelladas.

O mesmo não se observa quando a machina funcciona sob uma alimentação regulada e compativel com as suas proporções o que é facilmente conseguido com a adaptação do "alimentador automatico".

Inclinação das costellas — Este defeito de installação, pode acarretar os mesmos males previstos do caso das vazaduras das costellas.

Osman Silveira

IMPOSTOS MUNICIPAES

A Prefeitura Municipal do Recife receberá, até o dia 16 do corrente, independente de multa, o imposto de limpesa das freguezias do Poço e Graça.

O fechamento do commercio ás 18 horas

Reuniram-se no dia 7 do corrente os componentes da Sociedade Beneficente dos Proprietarios de Padarias, e, por motivos alheios á vontade sua directoria, ficou resolvido que a "class se se conserva em attitude de espectativa, não se manifestando pró ou contra a questão do fechamento do commercio ás 18 horas.

Foi esta a communicação que o presidente da A. dos E. no Commercio recebeu da Secretaria da S. B. P.

A Associação dos Empreagdos no Commercio recebeu hontem, á noite, um manifesto de 65 empregados de padarias, appellando para que a classe seja beneficiada com o fechamento do commercio ás 18 horas.

A directoria da Sociedade Beneficente dos Barbeiros de Pernambuco informou á Associação dos Empregados no Commercio que pleiteará junto ao Conselho Municipal do Recife o fechamento das barbearias desta capital, ás 18 horas.

A firma J. C. Bezerra, proprietaria da Casa Scentelha, solidaria com a iniciativa da A. E. C. P. resolveu, espontaneamente, fechar seu estabelecimento, ás 18 horas, tendo iniciado hontem essa praxe.

As sociedades interessadas no assumpto esperam fazer entrega amanhã do memorial ao Conselho Municipal. Para esse fim, haverá, hoje ás 11 horas, uma reunião na Associação dos Empregados no Commercio.

Associações

ASSOCIAÇÃO DOS AGRONOMOS DO NORDESTE

realizou-se, hontem, ás 11 horas, a sexta sessão da directoria dessa associação, sob a presidencia do dr. Octavio Gomes, tendo comparecido todos os directores.

Lida a acta da sessão anterior é approvada.

O expediente constou do seguinte: — Carta do dr. Heitor Tavares, delegado dessa Associação, no Estado de Sergipe, communicando que está trabalhando activamente no sentido de remetter trabalho para o Congresso Assucareiro; carta do dr. Alpheu Domingues, delegado dessa Associação na Parahyba, communicando que tendo de seguir para os Estados Unidos, solicitava uma licença.

A directoria resolveu attender ao pedido e designou o dr. João Mauricio para substituil-o.

Officio do dr. Amaury Poggi de Figueirêdo, ajudante da Inspectoria Agricola do 16.° Districto (Tubarão — Santa Catharina), remettendo uma monographia sobre a cultura da canna, que será estudada no Congresso Assucareiro a realizar-se nos dias 3 a 7 de setembro vindouro.

Foram propostos para socios os drs. Amaury Poggi de Figueirêdo e Francisco De Querquis. Foram discutidos varios assumptos de importancia interna da Associação.

Nada mais havendo a tratar foi encerrada a sessão, tendo o sr. presidente designado o dia 7 de julho proximo para ter logar outra reunião da directoria.

BLOCO O. ANDALUZAS EM FOLIA

Este antigo Bloco fará hoje uma reunião para resolver diversos assumptos sociaes, em sua séde, á Praça Sergio Loreto, 313, 2.° andar, pelas 14 e 1|2 horas.

CAIXA DE PECULIO MUTUO

Esteve reunida em assembléa geral extraordinaria a Caixa de Peculio Mutuo da familia dos agentes fiscaes do consumo, collectores e escrivães federaes deste Estado, sendo tratado assumptos de alta relevancia social, inclusive alteração dos estatutos.

Foi apresentado e approvado o balancete do mez de maio, que accusa o saldo de rs. 9:000$747, importancia esta depositada na Caixa Economica.

De accordo com a modificação das mensalidades e peculios, approvada pela assembléa, a quantia de rs. ... 9:831$747, existentes em caixa, foi assim escripturada:

Fundo para base de peculios — 7:011$747; deposito de mensalidades recebidas adiantadamente — ... 2:820$000.

ASSOCIAÇÃO DOS EX-ALUMNOS SALESIANOS DE D. BOSCO

Devendo realizar-se ás 9 horas de hoje no Collegio Salesiano, a sessão ordinaria dessa sociedade, o sr. presidente encarece a presença de todos os socios.

Na sessão de hoje serão discutidos assumptos concernentes á ordem social, devendo tratar-se tambem sobre o "*dia dos ex-alumnos*" que terá logar no dia 15 de agosto proximo.

ASSOCIAÇÃO DOS EMPREGADOS NO COMMERCIO DE PERNAMBUCO

Reune-se, hoje, em sessão extraordinaria, ás 9 horas da manhã, o conselho director dessa Associação.

O presidente pede o comparecimento dos srs. directores.

PHALANGE LITTERARIA OLIVEIRA LIMA

A' rua do Alecrim, n. 26, nesta cidade, reunir-se-á hoje, ás 14 1|2 horas, essa sociedade, em sessão extraordinaria, para tratar de diversos assumptos referentes á bôa marcha da mesma associação.

A directoria pede o comparecimento de todos os associados".

POLICLINICA GERAL DE PERNAMBUCO

Movimento durante maio findo:

Clinica medica — drs. Duarte Ribeiro, Geraldo de Andrade e Agenor Lopes.

Existiam em tratamento 60, matricularam-se 24, curaram-se 10, abandonaram o serviço, 4, existem em tratamento, 70.

Clinica cirurgica — dr. João Alfredo.

Existiam em tratamento, 3; matricularam-se 21; curaram-se, 7; abandonaram o serviço, 2; transferidos para outras clinicas 4; existem em tratamento, 11.

Clinica pediatrica — dr. Mauricéa Filho.

Existiam em tratamento 40; matricularam-se 50; curaram-se 35; abandonaram o serviço, 20; transferidos para outras clinicas, 5; existem em tratamento, 30.

Clinica de molestias venereas, syphilis e pelle — dr. Pedro Corrêa.

Existiam em tratamento 42; matricularam-se 68; curaram-se 15; abandonaram o serviço 10; existem em tratamento 85.

Clinica oto-rhino-laryngologica — dr. José Medicis.

Existiam em tratamento 2; matricularam-se 4; curaram-se 2; existem em tratamento 4.

Clinica psychiatrica e neuriatrica — dr. Gildo Netto.

Existiam em tratamento 9; matricularam-se 2; curaram-se 2; existem em tratamento 9.

Laboratorio de analyses medicas — dr. Arthur Siqueira Cavalcanti.

6 exames requisitados.

Secção de Radiologia — dr. Aguinaldo Lins.

15 exames, sendo 6 de apparelho respiratorio; 4 de Thymus e 5 de tubo digestivo, a pedido dos drs. Mauricéa Filho, Duarte Ribeiro, João Alfredo e Pedro Corrêa.

A Policlinica já está funccionando na sua nova séde, á rua da Aurora, n. 457.

Repartições Estaduaes

THESOURO

Despachos do sr. director no dia 8 do corrente:

Herculano José da Silva, Amorim Campos & C., João Muniz de Mendonça, Julieta Jorge da Motta e Banck of London — Vista ao sr. dr. procurador fiscal.

Manoel Vieira Ramos Filho — Certifique a 2ª sub-directoria.

Alipio de Queiroz Carvalho — Ao Archivo para certificar.

João Correia Lima — Informe o Agente da collectoria de Olinda.

Banco de Credito Real de Pernambuco — Informe a 1ª sub-directoria

Luiz Brandão de Oliveira Chagas, Manoel Mariano do Nascimento e Zulmira Carvalho Galvão — Informe a 2ª sub-directoria.

RECEBEDORIA

Despachos do dia 8 de Junho:

Frederick von Sohsten — Dirija-se ao Thesouro.

R. L. Owen, Antonio Silva — Deferido.

Dalvino Sobral & C. — Sim, quanto ao cancellamento do titulo de calxeiro despachante de que se trata e baixa da responsabilidade dos requerentes.

Quanto a restituição da importancia caucionada dirijam-se os requerentes ao Tribunal da Fazenda.

Raphael Cavalcanti de Menezes Guerra, Maria Amelia de Araujo e Adolpho Celso — Certifique-se.

Dr. João Tavares da Silva — Satisfaça a exigencia da 2ª secção.

Raymundo Vianna Bayma, Benvinda Regelina da Costa, Andrade & Ivo, Adriano Pinto Magalhães, João Ribeiro Dias Correias Reis, Carlos José da Silva — Informe a 2ª secção.

Viriato Villa Chan & C., A. Ferreira Pinto, Auler & C. — Informe a 3ª secção.

Jorge Walder & C. — Informe a 4ª secção.

ESTRELLAS de JUNHO

A' VENDA

Do que os homens mais gostam

Longe vão os annos em que a mulher era admirada apenas pela sua graça e suas virtudes. Então a belleza era de coisa de somenos importancia para os homens.

Mas hoje o caso é differente. Agora, a mulher tem que ser realmente bonita para fazer despertar no homem aquelle antigo sentimento de conquista. Ser bella, portanto, tem que ser a legitima aspiração de toda mulher.

Começae por conhecer os segredos de um encanto seductor. Elle não é difficil de se encontrar: é um simples caso no cuidado da pelle. Abandonae todos os artificios, pois a agua e o sabão serão os vossos melhores auxiliares.

EVITAE O GRANDE ERRO DE USAR SABÕES ORDINARIOS. OS SABONETES

OLIVAN E ROSAN

são puros como o orvalho, tão suaves como a queda de um flóco de neve. Elles não promettem embellezar a pelle magicamente com oleos e drogas mas dão os melhores beneficios que um sabão póde trazer para a pelle-limpeza e saúde, base unica da belleza.

LABORATORIO DE OLIVEIRA JUNIOR

RUA DOIS DE DEZEMBRO 77 RIO DE JANEIRO

SKF

MOTOR PENTA

Motores Maritimos

fabricação sueca

Qualidade insuperavel

MOTOR DE POPA ADAPTAVEL A QUALQUER CANOA OU BOTE

MOTOR INTERNO PARA LANCHAS

Peça-nos folheto n. 31.

COMPANHIA SKF DO BRAZIL

341-QUITANDA 287-Mgz. OLINDA 127-LIB. BADARÓ

RIO DE JANEIRO RECIFE S. PAULO

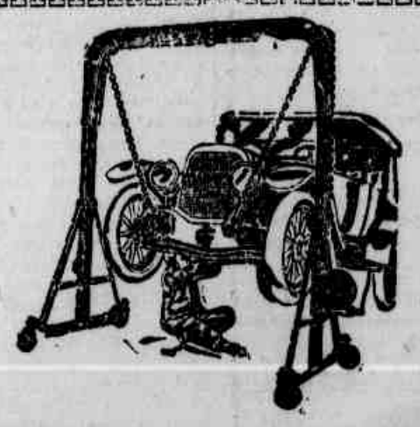

FORD e CHEVROLET

Temos para garages e officinas, equipamentos completos para preparação de automoveis como: Experimentadores de motores, guindastes para suspensão de motores, supportes para qualquer typo de motor, rectificadores de cylindros, cravadores de rebites, extractores e collocadores e buchas, jogos de tarrachas, alargadores, etc., que permittem effectuar o trabalho mais perfeito e mais rapido, garantindo deste modo grande economia de tempo e de empregados.

Avisamos aos srs. agentes FORD e CHEVROLET que já se acha á venda a nova edição do nosso catalogo desta secção muito melhorado e augmentado contendo uma parte especialmente destinada aos equipamentos para garage FORD e CHEVROLET. Preço pelo correio registrado — 2$000.

VENDAS A PRESTAÇÕES

SOC. ANON. BRASILEIRA

Ests. Mestre e Blatgé

RUA DO PASSEIO, 48 A 54 — RIO

Alto-Fallante

PHILIPS

INCOMPARAVEL EM

Sonoridade--Nitidez--Distincção

A' VENDA NAS CASAS ESPECIALISTAS DO RAMO

ILEGÍVEL

Factos Diversos

PRESOS QUANDO VENDIAM RELOGIOS

Os guardas civis ns. 219, 317 e 197, ás 5 horas de hontem prenderam, no Arruda, os individuos Alpio de Moura, branco com 28 annos de idade, e José Bezerra da Silva, pardo, com 45 annos de idade.

Ambos áquella hora vendiam relogios de fino metal, quando foram presos.

Levados para a policia central e interrogados a respeito, não resolveram dar explicação sobre a procedencia dos relogios, pelo que ficaram detidos de ordem da autoridade competente.

ROUBO NA EGREJA DO CORDEIRO

Na madrugada de quinta-feira ultima, os ladrões penetraram, por meio de arrombamento, na egreja do Cordeiro, situada á avenida Caxangá, roubando daquelle templo varios castiçaes, 5 toalhas finas, o machinismo de um relogio e outros objectos mais.

O zelador do templo, comparecendo á delegacia do 4.º districto, narrou o succedido.

FOI PRESO O AUTOR DE UM FURTO

O individuo Honorio Teixeira de Carvalho, aproveitando um momento em que estava ausente, no banho, o sr. Marcellino Lopes, residente na pensão do Centro, á rua da Aurora, furtou desse senhor um annel com brilhantes, que estava no seu quarto.

O sr. Marcellino Lopes apresentou queixa á policia, tendo sido pouco tempo depois capturado o gatuno.

Cuidado com a saúde das creanças!

Deve-se ter muito cuidado com a saude das creanças: os males do seu apparelho digestivo são muito commuus no nosso paiz e matam impiedosamente.

São raras as creanças que não soffrem de vomitos, diarrhéas, fermentações e muitas outras complicações resultantes das molestias do apparelho digestivo, e que fazem as creanças se tornarem magras, pallidas e nervosas. Entretanto, muitas vezes os vermes intestinaes é que produzem o mau funccionamento do seu apparelho digestivo, de modo que, si as mães tivessem o cuidado de dar ás creanças um lombrigueiro apropriado, capaz de expellir os vermes, ellas cresceriam robustas e fortes e muitos males se evitariam.

Mas deve-se escolher um lombrigueiro apropriado!

O Licôr de Cacáu vermifugo de Xavier é proprio para as creanças e as mães devem preferil-o porque não tem dieta, dispensa purgante, não contem oleo e não irrita os intestinos.

FICOU CONTUNDIDO

Quando o sr. José Cunha Rodrigues, ás 13 1/2 horas de hontem, procedia reparos na caixa da descarga dagua do apparelho sanitario do predio n. 303, á rua do Brum, succedeu desabar a referida caixa que alcançou o mesmo senhor, produzindo-lhe varias contusões pelo corpo.

A victima foi medicada em seguida no posto da Assistencia.

LADRÃO PRESO

Acha-se detido desde hontem na policia central, o individuo Manoel Inojosa, vulgo "*Manoel Minha Tia*", apontado como ladrão e arrombador.

Foi o mesmo capturado pela policia, na Torre.

LUCTARAM E FORAM DETIDOS PELA POLICIA

A's 7 horas de hontem, empenharam-se em lucta, no logar "*Estancia*", em Areias, os individuos Amaro Leocadio do Paraizo e José Chagas Cabral.

O primeiro, tendo sido espancado pelo segundo, o feriu com um machado no braço esquerdo.

A policia do 3.º districto teve sciencia do facto.

Os luctadores estão detidos no xadrez do referido districto.

CHEGARAM FERIDOS E FORAM PARA O HOSPITAL

A's 17 horas de hontem, chegou a esta cidade, tendo sido encontrado na estação Central pela Assistencia publica, o individuo Manoel Francisco dos Santos, que apresentava um ferimento penetrante por arma branca na região mamaria direita, ferimento esse recebido numa lucta no municipio de Victoria, de onde veio.

A victima, que conta 23 annos de idade, foi recolhida ao Hospital Pedro II.

— Vindo de Pau d'Alho, tambem chegou hontem ás 18 1/2 horas a esta cidade, com um ferimento por arma de fogo, na coxa esquerda, ferimento esse recebido casualmente, o individuo José Gonçalves de Oliveira, que depois de medicado pela Assistencia, foi internado no Hospital Pedro II.

FOI FERIDA CASUALMENTE

Vindo do logar "*Lagôa Nova*", em Bom Jardim, recolheu-se hontem ao Hospital Pedro II, a menor de 16 annos, Josepha de Lima Ferreira, que apresentava um ferimento por arma de fogo, recebido casualmente naquella localidade.

Josepha de Lima Ferreira acha-se em tratamento naquelle Hospital.

QUEIXOU-SE CONTRA O PADRASTO

David de Araujo, residente á rua do Motocolombó n. 264, em Afogados, indo hontem á delegacia do 3.º districto, alli queixou-se contra o seu padrasto Anisio de Souza Tenorio, declarando que este, pela manhã, aggredira, armado de uma faca ao seu irmão Osmundo de Araujo.

A queixa foi annotada para as necessarias providencias.

VEIO FERIDO PARA O HOSPITAL

Foi hontem pela manhã recolhido ao Hospital Pedro II, afim de ser submettido ao necessario tratamento, o menor José Diogenes, que procedeu do municipio do Cabo, onde foi ferido por arma de fogo.

RECOLHIDO A' PRISÃO

Foi hontem recolhido á Casa de Detenção, o sr. Arthur Brederodes de Vasconcellos, preso presentemente por mandado do dr. juiz substituto federal neste Estado, como indicado nas penas do artigo 1.º, letra A, do decreto n. 4.780, de 27 de dezembro de 1923.

Trata-se do collector federal de Buique, accusado de haver desviado a importancia de 8:000$000, proveniente da renda da repartição que dirige alli.

DILIGENCIAS POLICIAES PARA JUIZO

O delegado do 3.º districto fez hontem remessa ao juizo competente, das diligencias policiaes contra o individuo José Francisco dos Santos, mais conhecido por *José Macaco*.

Este individuo, que é conhecido desordeiro, ha dias em Bôa Viagem feriu traiçoeiramente com uma arma branca a Alfredo José dos Santos, que era seu antigo conhecido.

José Macaco, após o crime, evadiu-se, tendo sido horas depois capturado, identificado na Central da policia e removido para a Casa de Detenção, onde ainda se acha.

SERVIÇAL INFIEL PRESA PELA POLICIA

Acha-se desde hontem detida na policia central, a mulher Innocencia Correia de Moraes, branca, com 24 annos de idade.

Esta mulher, que era serviçal da sra. d. Philomena Gomes, residente em Bomba Grande, no 4.º districto, de ha muito que vinha furtando a sua patrôa, em pequenas importancias em dinheiros, montando até agora o furto a cerca de 1:700$000.

Aquella serviçal, interrogada na policia, confessou o que havia feito, tendo sido apprehendidos em seu poder além de 200$000 em dinheiro, varios objectos adqueridos com o dinheiro por ella furtado.

A accusada vae ser identificada na policia.

IDENTIFICADO POR CRIME DE FERIMENTOS

Mandado apresentar pelo dr. delegado do 3.º districto, foi hontem, ás 14 horas, identificado na policia central, o individuo Oscar de Lima Bacellar, autor de ferimentos feitos em Pedro Francisco de Oliveira, facto occorrido ha dias em Afogados.

LIVROS & FOLHETOS

Alliance Assurance Co. Ltd. — Recebemos o balanço geral dessa companhia ingleza de seguros, relativo ao anno de 1927.

Pelos dados que nelle se conteem, verifica-se a prosperidade da companhia de que são agentes nesta capital os srs. Wilson, Sons & Co. Ltd.

O movimento geral da companhia attingiu a 31.648.455 libras.

Segurança Nocturna

Do sr. delegado da Segurança Nocturna do Recife recebemos a seguinte nota, com o pedido de publicação:

"Carecem em absoluto de fundamento as noticias publicadas no "Jornal Pequeno" e "Jornal do Recife" sobre dois guardas nocturnos, que, segundo os referidos vespertinos, foram encontrados conduzindo embrulhos contendo toucinho e linguiça, roubados de uma casa sob o n. 376, na estrada nova de Beberibe.

Essa noticia não é verdadeira: — ha de facto numa queixa contra dois guardas nocturnos, mas até agora esta queixa não passa de simples supposição estando o delegado da Segurança Nocturna fortemente empenhado junto ao exmo. sr. dr. chefe de policia para elucidação do caso, na certeza de que, provado a innocencia dos guardas, os seus delatôres soffrerão a consequencia de sua leviandade."

Scenas & Telas

CINE-ODEON — A Paramount apresenta hoje aos habitués do "*Odeon*" o drama "*Chang*" e a 5.ª e ultima série do *film* policial "*O Piloto Mysterioso*".

Communicado

Recebemos:

Dos srs. Gomes & Campos, participando-nos que transferiram o seu escriptorio de commissões para á rua Marcilio Dias n. 79, 1.º andar.

— Dos srs. Nunes & Souza, dando-nos sciencia de sua constituição para explorar o ramo de agencias e commissões, com escriptorio á rua Larga do Rosario e tendo como socios solidarios os srs. Vicente de Souza Cerqueira e Severino Nunes da Silva Moreira.

Prefeitura do Recife

Despachos do Prefeito no dia 8 do corrente:

Albino Simões da Silva Britto (2488) — João Galhardo & C. (2478) — W. G. Harries (2494) — Thomaz Seixas Sobrinho (2491) — Certifique-se.

Mario Cavalcanti da Silva (2448) — Pague-se.

José Marcelino da Rosa e Silva ... (2241) — Approvo.

Manoel Musij (2080) — Deferido.

Fernando Gomes & C. (2434) — Sim por 15 dias.

Oscar Ramos de Albuquerque (2279) — Deferido, em vista da informação.

Hilda da Silva e M. Marinho Silva (1775) — Deferido, d'accordo com o parecer da Directoria de Obras.

Manoel Pedro da Cunha & C. (2414) — Faça-se as devidas annotações, de accordo com a informação do lançador.

Delegacia Fiscal do Thesouro Nacional (1978) — Responda-se de accordo com o parecer, devolvendo-se o processo.

Secretaria da Agricultura, Commercio, Industria, Viação e Obras Publicas (2472) — Responda-se de accordo com a informação, devolvendo-se o processo.

José de Albuquerque (2429) — Indeferido, ex-vi do art. 556 do regulamento geral da Prefeitura.

Sebastião da Silva & C. (2105) — Indeferido, em vista da informação do lançador.

Thereza Portella da Silva (2106) — Indeferido, de accordo com as informações.

—

Despachos do sr. Director da Fazenda Municipal do Recife, em 9 de Junho:

Standard Oil Company — P. 1983 — Satisfaça a exigencia.

Francisco Barros Wanderley — P. 2439 — Compareça a esta Directoria.

Candido Affonso Moreira — P. 2166 — Apresente procuração.

Lindolpho Lins — G. 1321 — Eulalia de Castro Neves — G. 694 — Satisfaça a exigencia.

LOTERIAS

LOTERIA FEDERAL

Resultado da extrahida hontem, n. 36 do plano 43:

33442	S. PAULO	100:000$
11033		20:000$
29699		10:000$
49235		5:000$

Premios de 2:000$

30821 32966 37531

Premios de 1:000$

8716	14056	18829	22200	22741	23824
33355	35884	38014	40469	51612	56887

Premios de 500$

0806	2658	7422	12694	12805	13499
16094	19695	20912	21762	21884	26106
28094	29399	29773	40651	42143	42309
42976	48269	49075	49445	50243	50516
53668	.....	.....	.....	.....	.....

Premios de 200$

0263	1369	1996	2220	2701	2944
3120	3303	3994	5236	7292	8130
9458	9590	9770	10064	10240	10473
10807	11813	12922	13158	14609	18098
19343	19858	20820	21822	22364	22490
22505	23914	24288	24458	24748	25672
28526	28586	28594	28868	29893	30334
30877	32404	33175	34112	35988	37511
39825	39867	40322	40687	42266	42321
43031	43045	43266	44113	44974	45902
46061	46632	47926	49058	49385	52273
52434	53214	53232	53540	53790	55364
55577	56232	56173	56890	57087	58186
58504	58887	.....	.....	.....	.....

Approximações

33441 e 33443	500$
11032 e 11034	300$
29698 e 29700	200$
49234 e 49236	100$

Dezenas

33441 a 33450	80$
11031 a 11040	60$
29691 a 29700	50$
49231 a 49240	40$

Terminações

Os terminados em 42 teem 20$. Os terminados em 2 teem 10$, excepto os terminados em 42.

ESTRELLAS de JUNHO

A' VENDA

SOLICITADAS

As tabellas de pagamento de cannas das Usinas

Continúa preocupando a directoria do "Centro de Fornecedores e Plantadores de Canna" a solução do caso da majoração das tabellas de pagamento de cannas pelas usinas.

A commissão encarregada de estudar a organisação das tabellas chegou a conclusão de que as usinas que melhor pagam no Estado ainda não dão se quer o equivalente em dinheiro a tres arrobas de assucar do typo crystal, quanto pagam as usinas do Estado de Sergipe aos seus fornecedores. Convém notar ainda que em Sergipe existem pequenas usinas de 50 e 100 saccos diarios, quando em Pernambuco preponderão as de capacidade superior a 300 saccos. A maior producção justifica maior rendimento industrial e maior economia na fabricação. E' lamentavel que um grande industrial pernambucano, proprietario unico de uma das maiores e aperfeiçoadas usinas da zona sul, com a capacidade diaria de mil saccos, além de pagar por uma tabella inferior, tem ainda a coragem de lançar sobre as cannas o exdruxulo desconto de 10 °|°. Este e outros usineiros de procedimento igual, visam reduzir a miseria os seus fornecedores e obrigar os proprietarios a vender-lhes os engenhos que, de outro modo, com justiça e sem egoismo, deverão produzir quanto é necessario a vida e ao conforto de tão numerosas familias. O encarecimento geral da vida, a elevação dos preços dos instrumentos agrarios, a deficiencia de braços, a consequente valorização dos salarios e factores outros preponderantes, tornam inadmissiveis as tabellas existentes. As nossas aspirações não devem ficar limitadas a tão pequeno ambito, como seja: a comer, vestir e pagar ao usineiro o dinheiro que nos empresta para a fundação da safra. Devemos visar o conforto necessario, a educação e o futuro dos filhos. Felizmente a classe já parece ter despertado desta lethargia em que vinha vivendo e todos unidos trabalham para melhorar esta situação angustiosa em que estamos. A' directoria do "Centro de Fornecedores" chegam diariamente alhesões numerosas de socios e interessados assegurando a sua solidariedade nesta campanha de majoração das tabellas.

A Directoria do "Centro de Fornecedores" deliberou procurar, a intervenção de sua excia., o sr. governador certa de seu vivo empenho em solucionar um caso que tanto affecta a propria vida do Estado. O exmo. sr. dr. Estacio Coimbra, amigo da lavoura e que tanto tem feito para amparar a principal cultura de Pernambuco, provando ter assim o verdadeiro tino administrativo, não recusará, de certo os seus esforços em favôr de uma classe tão numerosa cuja actividade é elemento valioso na grandeza economica de Pernambuco. Tambem a nossa velha e tradicional Sociedade Auxiliadora de Agricultura a quem tem cabido desde remotas épochas o estudo e solução de casos identicos parece desejar trabalhar pela paz e engrandecimento da lavoura, procurando conciliar os interesses dos fornecedores e dos usineiros, classes que, com proveito reciproco, serão unidas se o amor proprio destes e a sêde immoderada de ouro não os houvesse collocado em posição tão odiosa, onde nem ao menos percebem a colossal inferioridade em numero.

José Marcionillo Lins

Aos portuguezes

Hoje 10 de Junho, dia consagrado a Camões, o dr. Pereira de Souza realizará no Gabinete Portuguez de Leitura, pelas 20 horas, a sua annunciada conferencia: um só Coração e duas Patrias.

A Commissão.

Convenio assucareiro

Para evitar quaesquer duvidas a respeito, a Commissão de Vendas faz publicar que nenhum dos seus membros jámais recebeu do Convenio, directa ou indirectamente, quaesquer importancias a titulo de remuneração ou por indemnisação de despesas effectuadas em viagens a interesses do mesmo Convenio.

Todos os serviços, de qualquer especie, sempre foram prestados, absolutamente gratuitos, inclusive os do nosso director sr. J. de Mello Filho, quando em commissão no Rio de Janeiro.

(Assignados):

Herculano Cavalcanti de Albuquerque Filho.

Mendes, Lima & Cia.

J. Mello Filho & Cia.

Davino dos Santos Pontual.

p. p. de **José Rufino & Cia.**

Roberto Rebello.

Pela Comp. Cansanção de Sinimbu': **Fileno de Miranda.**

Dorotheu Araujo & Cia.

AVISOS E EDITAES

CADERNETA PERDIDA

Perdeu-se a caderneta da Caixa Economica Federal deste Estado, sob o n. 361, serie B., pertencente a Amaury, filho menor de Heleno Mendonça, pernambucano, residente á Avenida Dr. José Rufino n. 2435, pelo que vae ser requerida uma segunda-via da citada caderneta.

Recife, 9 de Junho de 1928.

A Gl.: do Sup.: Arch.: do Un.:

GGR.: BBEN.: LOJ.: CAP.: "PHILOTIMIA"

.. *Sess.: Especial*

De ord.: do Resp.: Mest.: convido a todos os IIr.: do [:::] para comparecerem a Sess.: Especial que realizar-se-á na proxima sexta-feira, 15 do corrente, afim de ser tratado assumpto de maxima importancia para a OFF.: e seus OObr.:

O Resp.: Mest.: encarece o comparecimento de todos os IIr.:

Or.: do Recife, 8 de Junho de ... 1928.: E.: V.:

M. de Nassau 9.:
Sec.:

AO COMMERCIO

MORAES & C. estabelecidos em Alliança, municipio de Nazareth, communicam que, de commum accordo, dissolveram a sociedade, retirando-se o socio Dorotheu Pereira de Lyra, pago e satisfeito de seu capital, ficando todo o activo e passivo a cargo do socio Genethon Carneiro de Moraes.

Alliança, 1 de Junho de 1928.

Moraes & C.

Confirmo:

Dorotheu Pereira de Lyra.

Monte-pio Popular Pernambucano

Assembléa geral

De conformidade com o que determina o art. 52 do nossos Estatutos, de ordem do Conselho Administrativo, convido todos os socios para tomarem parte na Assembléa Geral ordinaria a realizar-se no dia 10 do corrente, ás 13 horas.

Secretaria do Monte-Pio Popular Pernambucano, em 7 de Junho de .. 1928.

João Carneiro Pereira do Rego.
1º secretario

Centro do Plantadores e Fornecedores de canna

Convida-se os socios deste centro para uma reunião extraordinaria, que terá logar á 1 hora de terça-feira, 12 do corrente, á rua da Aurora 319, 1º andar, afim de elegerem um seu representante na commissão de venda da Cooperativa Assucareira, caso importante e de grande interesse da classe.

Espera-se o comparecimento dos Fornecedores e Banguezeiros.

Antonio Wanderley.
1º Secretario

Club de Engenharia de Pernambuco

EDITAL

Assembléa Geral Ordinaria

De ordem do sr. Presidente e em obediencia ao que preceitua o art. 39 de nossos Estatutos, são convidados todos os socios effectivos, no goso de seus direitos, a comparecer a Assembléa Geral que terá logar em nossa séde social, a 19 do corrente, ás 20 horas, afim de eleger a nova Directoria e tomar conhecimento do balanço do anno social.

Moreira Reis.
Secretario

The Royal Mail Steam Packet Company

AVISO

Paquete "ARLANZA"

Tendo o paquete acima terminado sua descarga para o Armazem n. 4 das Docas, avisamos pelo presente a todos os recebedores de carga pelo mesmo que só acceitaremos qualquer reclamação sendo feita dentro do prazo de 3 (tres) dias a contar desta data.

Recife, 8 de Junho de 1928.

p. *The Royal Mail Steam Packet Company*

BANCO DO POVO

INSTALLADO EM 27 DE ABRIL DE 1920

Capital	1.000:000$000
Fundo de Reserva .	1.000:000$000

Balancete em 31 de Maio de 1928.

ACTIVO

Accionistas	400:000$000
Emprestimos e C|C Garantidas	5.617:081$830
Letras a Receber . .	10.527:321$440
Letras Descontadas .	5.351:981$030
Agentes e correspondentes	551:508$690
Acções em Caução .	60:000$000
Moveis e Utensilios .	10$000
Titulos do Banco ..	10:000$000
Valores Caucionados	1.965:892$000
Valores Depositados	3.023:826$370
Diversas Contas . . .	252:175$870
CAIXA — Em moeda corrente e n'outros Bancos desta Praça	3.320:013$360
Rs.	31.079:812$590

PASSIVO

Capital	1.000:000$000
Fundo de Reserva .	1.000:000$000
Lucros Suspensos .	38:753$620
Depositos em C|C Sem Juros	120:880$990
Depositos em C|C Limitadas	3.364:406$890
Depositos em C|C Movimento	2.915:471$030
Contas a Prazo Fixo e Previo Aviso . .	6.355:041$136
Credores por effeitos em Cobrança. . .	10.527:321$440
Caução da Directoria	60:000$000
Garantias Diversas .	1.965:892$000
Depositantes de Titulos e valores. . .	3.023:826$370
Agentes e Correspondentes.	101:964$960
Diversas Contas . .	542:290$560
Dividendo — nº 1 a 14, saldo a pagar . .	33:963$600
Rs.	31.079:812$590

Recife, 9 de Junho de 1928.

Alfredo Alvares de Carvalho — Presidente.

Arthur Pinto de Lemos — Gerente.

Marcos da Costa — Contador.

Banco Auxiliar do Commercio

INSTALLADO EM 26 DE DEZEMBRO DE 1912

Capital do Banco	**Rs.**	**2.000:000$000**
Capital integralisado	**Rs.**	**2.000:000$000**
Fundo de Reserva	**Rs.**	**1.750:000$000**
Lucros Suspensos	**Rs.**	**147:807$350**

Balancete em 31 de Maio de 1928

ACTIVO

Letras Descontadas da Praça e sobre a Costa.		5.663:174$150
Emprestimos em Contas Correntes e Contas Caucionadas		6.025:007$440
Caixa Filial em Caruarú		326:542$740
Agentes e Correspondentes no paiz: Saldo a sua disposição:		3.825:665$310
Idem no Estrangeiro		24:734$550
Moveis e Utensilios		22:020$000
Propriedades e titulos pertencentes ao Banco		561:830$520
Letras a Receber		10.392:924$560
Acções em Caução		60:000$000
Diversas contas		554:034$600
VALORES DEPOSITADOS		
Em penhor mercantil e por conta de terceiros		14.789:495$350
CAIXA		
Em moeda corrente . . Rs.	2.304:564$580	
Depositado no Banco do Brasil em conta corrente: . . . . Rs.	2.991:248$620	
Idem no Banco of London & South America, Ltd. . Rs.	1.002:125$500	6.297:938$700
Rs.		48.543:365$130

PASSIVO

Capital		**2.000:000$000**
Fundo de Reserva		**1.750:000$000**
Fundo de beneficencia aos empregados do Banco		**80:228$340**
Lucros Suspensos		**147:807$350**
DEPOSITOS		
Em conta corrente de movimento com juros . Rs.	5.706:311$990	
Em conta corrente de movimento sem juros . Rs.	151:074$380	
Em conta corrente de peculio com retiradas limitadas . . . . Rs.	2.423:307$920	
Em conta de praso fixo . Rs.	8.467:901$810	16.748:596$100
Filial de Caruarú		328:512$100
Correspondentes no Paiz: Saldo á disposição dos mesmos		1.549:863$210
Caução da Directoria e Gerencia		60:000$000
TITULOS		
Em Cobranças Simples . Rs.	4.911:214$750	
Em Cobrança Caucionada Rs.	5.481:709$810	10.392:924$560
Diversas Contas		648:366$510
Diversas Garantias e Depositos Voluntarios .		14.789:495$360
DIVIDENDOS		
N.º 1 a 29 Saldo a pagar		47:569$600
Rs.		48.543:365$130

— S. E. & O. —

Pernambuco, 9 de Junho de 1928.

Pelo BANCO AUXILIAR DO COMMERCIO

Albino Neves de Andrade, Presidente.

Arthur Pio dos Santos, Gerente.

F. Timm, Contador.

Agradecimento

Antonio Francisco Loureiro Filhos e sua mulher; dr. Oscar Berardo Carneiro da Cunha, sua mulher e filhos; Oscar Amorim, sua mulher e filhos; Viuva Romeu Loureiro e filhos; dr. Delphim Martins Flôres, sua mulher e filhos; Reynaldo Ferreira Leite, sua mulher e filhos; Julio Britto e Silva e sua mulher (ausentes); Joaquim Torres da Costa Reis, sua mulher e filhos (ausentes); Frederico de Sá Ferreira, sua mulher e filhos (ausentes); e dr. Julio Porto Carreiro, agradecem sinceramente aos parentes, amigos, corporações civis e religiosas e a imprensa, as manifestações de pezar e os necrologios com que honraram a memoria do idolatrado pai, sogro, avô e bisavô ANTONIO FRANCISCO LOUREIRO.

NAVEGAÇÃO

BANCO CENTRAL

SOC. COOP. DE RESP. Ltda.

Inaugurado em 30 de Março de 1927

RUA DO IMPERADOR PEDRO II Nº 215

RECIFE

Capital Subscripto . . .	516:000$000
Capital Realisado . . .	300:203$000
Fundo de Reserva	10:000$000
Lucros Suspensos	1:103$600

Balancete em 31 de Maio de 1928.

ACTIVO

Accionistas	215:795$000
Letras Descontadas .	830:213$230
Emprestimos e C/C Garantidas	520:210$300
Letras a Receber . .	1.323:181$270
Agentes e Correspondentes	31:720$980
Acções em Caução ..	15:000$000
Moveis & Utensilios .	10:193$000
Despezas de Installação	14:015$790
Titulos do Banco . .	4:750$000
Valores Caucionados .	336:738$000
Valores Depositados .	120:000$000
Hypothecas	18:000$000
Diversas Contas. . .	53:159$180
CAIXA:	
Em moeda corrente no Banco e noutros Bancos da Praça	318:683$380
	3.841:961$330

PASSIVO

Capital	516:000$000
Fundo de Reserva. .	10:000$000
Lucros Suspensos . .	1:103$600
Depositos em C/C sem Juros	23:682$800
Depositos em C/C de Movimento	239:142$510
Depositos em C/C Limitadas.	266:928$100
Depositos a Prazo Fixo	[illegible]
Credores por Titulos em Cobrança:	
Simples .. .. 223:115$910	
Caucionada .. .. .. 1.100:063$360	1.323:181$270
Caução da Directoria .	15:000$000
Garantias Diversas. .	336:738$000
Depositantes de Titulos e Valores . . .	120:000$000
Valores hypothecarios	18:000$000
Agentes e Correspondentes	1:314$030
Diversas Contas	95:579$370
DIVIDENDOS:	
Nº 1 — Saldo a Pagar	2:943$000
	3.841:961$330

Recife, 9 de Junho de 1928.
Mendo Sampaio — Director Presidente.
Andrade Bezerra — Gerente.
Aristides Medeiros — Contador.

Companhia Nacional de Navegação Costeira

LINHA SUL E NORTE

SERVIÇO DE PASSAGEIROS E CARGAS

ITAGIBA

Sahirá terça-feira 12 do corrente, para: MACEIO', BAHIA, VICTORIA, RIO DE JANEIRO, SANTOS, PARANAGUA' ANTONINA, FLORIANOPOLIS, RIO GRANDE, PELOTAS e PORTO ALEGRE.

ITATINGA

Sahirá quinta-feira, 14 do corrente, para: BAHIA, RIO DE JANEIRO, SANTOS, RIO GRANDE, PELOTAS e P. ALEGRE.

—

O NOVO E CONFORTAVEL PAQUETE

ITAPAGE'

Sahirá quinta-feira, 14 do corrente, para: PARAHYBA, MOSSORO' FORTALEZA, SÃO LUIZ e BELEM. Este vapor dispõe de optimas accommodações para passageiros em 1ª, 2ª e 3ª classes.

ITAQUASSU'

Sahirá domingo, 10 do corrente, para: MACAU, directo.

—

ITAPECURU'

Sahirá a 19 do corrente, ás 10 horas da manhã, para: NATAL, MACAU, MOSSORO', ARACATY, FORTALEZA, ACARAHU', CAMOCIM, AMARRAÇÃO, TUTOYA, BARREIRINHAS, S. LUIZ, S. BENTO, ALCANTARA, PINHEIRO, GUIMARÃES, CURURUPU, TURY-ASSU', CABUTAPERA, VIZEU, BRAGANÇA e BELEM.

Este vapor *não recebe carga para os portos de* NATAL, MOSSORO', FORTALEZA SÃO LUIZ e BELEM.

O NOVO E CONFORTAVEL PAQUETE

ITAPE'

Sahirá a 21 do corrente, para o Sul, optimas accommodações em 1ª, 2ª e 3ª classes.

SAHIDAS PARA O SUL

Todas as terças e quintas-feiras.

SAHIDAS PARA O NORTE

Todas as sextas-feiras, ás 6 horas da manhã.

Por contracto firmado entre a Directoria desta Companhia e a "The Amazon River Steam Navigation C. Ltd." recebemos carga para o porto de Manaus, com cuidadosa baldeação em Belém.

RECLAMAÇÕES

Sómente serão tomadas em consideração as que forem apresentadas por escripto, dentro de 3 dias do termino da descarga.

VALORES

Os volumes contendo valores serão recebidos pela agencia no dia da sahida dos paquetes até 11 horas.

PASSAGENS

As passagens encommendadas somente serão reservadas até a antevespera da sahida do vapor.

"A Companhia não se responsabilisa por recibos em protocollos que não apresentem a assignatura de um seu funccionario".

Mais informações com o agente
ULYSSES DE F. CORREIA
Defronte do armazem 10
AVENIDA ALFREDO LISBOA N.º
Tel. 9214.

LLOYD REAL HOLLANDEZ
AMSTERDAM

O LUXUOSO E RAPIDO PAQUETE

ZEELANDIA

Esperado de Buenos Ayres e escalas no dia 16 de Junho, sahirá após indispensavel demora para: LAS PALMAS, LISBOA, LEIXÕES, LA CORUNA, CHERBOURG, SOUTHAMPTON e AMSTERDAM.

ORANIA

Esperado de Amsterdam e escalas no dia 21 de Junho, sahindo no mesmo dia para: BAHIA, RIO DE JANEIRO, SANTOS, MONTEVIDEO e BUENOS AYRES.

GELRIA

Esperado de Buenos Ayres e escalas no dia 30 de Junho, sahirá após indispensavel demora para: LAS PALMAS, LISBOA, LA CORUNA, CHERBOURG, SOUTHAMPTON e AMSTERDAM.

FLANDRIA

Esperado de Amsterdam e escalas no dia 12 de Julho, seguindo no mesmo dia para: BAHIA, RIO DE JANEIRO, SANTOS, MONTEVIDEO e BUENOS AYRES.

PROXIMAS SAHIDAS DE PAQUETES

PARA O SUL

ZEELANDIA .. .. 2 de Agosto

PARA A EUROPA

ORANIA .. .. 14 de Julho
FLANDRIA .. .. 4 de Agosto

Para passagens, fretes e demais informações com o agente:

FREDERICK VON SOHSTEN

AVENIDA RIO BRANCO, 126 — TELEPHONE N.º 9056

Companhias Hamburguesas de Navegação

HAMBURG-AMERIKA-LINIE

Vapor **DENDERAH**

Esperado em 21 deste mez, seguindo depois da demora necessaria para os portos de: BAHIA, RIO DE JANEIRO, SANTOS e BAHIA-BLANCA.

—

NOTA — O vapor dispõe de optimas accommodações para passageiros na classe intermediaria.

HAMBURG-SUEDAMERIKANISCHE DAMPFSCHIFFFAHRTS-GESELLSCHAFT

Para todas as informações referentes a passagens, fretes etc., trata-se com os agentes:

BORSTELMANN & Cia.

Rua do Bom Jesus n. 280, 1º andar — Telephone 9193

Pereira Carneiro & Cia Limitada

ARACATY — Presentemente no porto, sahirá no dia 11 do corrente, (segunda-feira) á tarde, para os portos de Cabedello, Natal Ceará, Maranhão e Pará, recebendo cargas para os portos de Santarem, Obidos, Parintins, Itacoatiára e Manaus, com baldeação no porto de Pará.

COROCOVADO — Esperado no dia 12 do corrente dos portos do sul, sahirá depois de curta demora para os portos de Mossoró e Macau.

NOTA — Por contracto celebrado com a "The Amason River Steam Navigation Company" esta companhia recebe carga para o transbordo no Pará tomando por base as quatro sahidas mensaes dos vapores d'aquella Empreza as quaes teem logar ás 9 horas da manhã dos dias 7, 14, 21 e 28 de cada mez.

Para carga e encommendas, fretes e valores, trata-se com os Agentes:
PEREIRA CARNEIRO & C.ª — Rua Vigario Tenorio n. 36-40

American - Brasil - Line

BRASIL — NOVA YORK — PHILADELPHIA

PARA O SUL

VAPOR **BARREADO**

ESPERADO DE PHILADELPHIA E NOVA YORK, com escalas pelos portos do Norte do Brasil, no dia 10 de Junho pela manhã, sahirá depois da demora indispensavel directo para: BAHIA, para onde recebe carga e passageiros.

PARA A AMERICA

VAPOR **BARREADO**

ESPERADO DO SUL, no dia 15 de Junho, sahirá depois da demora indispensavel directo a NOVA YORK e PHILADELPHIA, para onde recebe carga e passageiros.

Para passagens, carga e demais informações, trata-se com o agente:

WALLACE INGHAM

Rua do Bom Jesus (Edificio do Bank of London, 2.º andar)
End. Teleg. "WINGO" — Tele. 9006 — C. Postal 146

MALA REAL INGLEZA

PARA O SUL

ALMANZORA

Esperado neste porto em 27 do corrente, seguirá depois da necessaria demora para: Bahia, Rio de Janeiro, Santos, Montevidéo e Buenos Ayres.

—

Proximas sahidas:

PARA A EUROPA

ANDES

Esperado em 14 de Junho, sahindo para: Lisbôa, Vigo, Cherbourgo e Southampton.

—

Proximas sahidas:

Arlanza, em 28 de junho
Almanzora, em 19 de Julho

Cargueiros para a Europa

ARLANZA — Esperado neste porto em 12 de Junho proximo

RUA DO BOM JESUS, 126 — TELEPHONE, 9112

ROYAL MAIL LINE

Companhias Francezas de Navegação

CHARGEURS REUNIS — SUD-ATLANTIQUE
FRANCE AMERIQUE

CHARGEURS REUNIS & SUD ATLANTIQUE
(Serviço de carga)

PARA A EUROPA

A. S. LAMORNAIX .. .. Havre, Anvers 18 Junho

(Serviço de carga e passageiros)

PARA O RIO DA PRATA

MOSELLA — Esperado em 27 de Junho, vindo da Europa, sahirá para: Bahia, Rio de Janeiro, Santos, Montevidéo e Buenos Ayres.

—

MEDUANA — B. Ayres, e escalas, 1 Agosto

PARA A EUROPA

LIPARI — Esperado em 6 de Julho, sahirá após indispensavel demora para: Dakar, Lisbôa, Vigo, Bordeaux, Havre, Anvers.

—

MOSELLA — Bordeaux e escalas, 30 Julho
MEDUANA — Bordeaux e escalas, 3 Setembro

FRANCE AMERIQUE
(Serviço de carga e passageiros)

PARA O RIO DA PRATA

PARA A EUROPA

GUARUJA — Marseille e escalas, 20 Julho
IPANEMA — Marseille e escalas, 20 Agosto

—

CORDOBA — Gênes e escalas, 20 Outubro
GUARUJA — Marseille e escalas, 20 Novembro
IPANEMA — Marseille e escalas, 20 Dezembro
CORDOBA — Gênes e escalas, 20 Janeiro
GUARUJA — Marseille e escalas, 20 Fevereiro

As escalas em Genova, Barcelona e Valencia são eventuaes, dependendo da quantidade de carga engajada para cada um dos portos.

As sahidas dos vapores da Cia. France Amerique para a Europa embora assignaladas nas datas fixadas no presente annuncio, estão comtudo sujeitas a alteração sendo provavel uma pequena mudança.

Informações sobre passagens e frete com:

Cia. COMMERCIAL E MARITIMA

RUA BOM JESUS, 137 — TELEP. 9122

Norddeutscher Lloyd, Bremen

COMPANHIA DE NAVEGAÇÃO ALLEMÃ

PARA O SUL

PARA A EUROPA

VAPOR **ATTIKA**

Actualmente no porto, sahirá depois da indispensavel demora para os portos de: LEIXÕES, ROTTERDAM, HAMBURGO e BREMEN.

Informações sobre passagens, carga etc., com os Agentes:

HERM STOLTZ & C.ª

AVENIDA MARQUEZ DE OLINDA N.º 55

Linha Lamport & Holt

BRASIL — NOVA-YORK — INGLATERRA

SERVIÇO REGULAR E RAPIDO PELOS LUXUOSOS VAPORES DE PASSAGEIROS DA CLASSE "V" ENTRE PERNAMBUCO E NEW-YORK, COM ESCALAS POR TRINIDAD E BARBADOS

Paquete inglez **VOLTAIRE**
18.248 toneladas

Esperado de Buenos-Ayres no dia 14 de Junho, proximo vindouro, seguirá viagem depois da indispensavel demora para: TRINIDAD, BARBADOS e NOVA-YORK.

PROXIMAS SAHIDAS PARA: TRINIDAD, BARBADOS E NOVA-YORK

VANDYCK — 26 de Julho
VOLTAIRE — 28 de Agosto
VANDYCK — 4 de Outubro

Estes vapores dispõem de excellentes accommodações para passageiros de 1.ª, 2.ª e 3.ª classe.

Cargueiro inglez **BIELA**

Esperado de Buenos-Ayres no dia 5 de Junho vindouro, seguirá viagem depois de pequena demora directo para: LIVERPOOL.

Cargueiro inglez **BRUYERE**

Esperado de New-York no dia 9 de Junho vindouro, para descarregar, seguirá logo após a precisa demora para: RIO DE JANEIRO e SANTOS.

Cargueiro Inglez **SWINBURNE**

Esperado de Nova-York cerca do dia 22 de Junho vindouro, seguirá viagem depois da indispensavel demora para NOVA-YORK para onde recebe carga.

Para passagens, carga etc., trata-se com os agentes:

WILLIAMS & Co.

Altos do Bank of London & South America, Ltd., cais N. 5

ALUGA-SE — Uma bôa sala de frente, 1.º andar, rua Imperatriz n. 35, a tratar na mesma.

ALUGA-SE — Na rua Lourenço de Sá n. 270, sobrado, uma bôa sala de frente com duas janellas, a moço de tratamento, de bom comportamento.

ALUGA-SE — A senhor idoso ou rapazes bem comportados uma magnifica sala de frente, muito clara, arejada e entrada independente. Ver e tratar a qualquer hora na rua Vicente de Goyanna, 305.

ALUGA-SE — Quartos bem arejados, com agua e luz, a rapazes de bom comportamento. — Rua Larga do Rosario, 273, 3.º andar.

ALUGA-SE — Uma casa com tres quartos internos, um externo, duas salas, cosinha, apparelho e banheiro, toda mosaicada e tacos de madeira nos quartos, terraço e toda murada, luz e agua, sita no bairro "Estancia", aluguel 180$000. — A tratar com Victal de Carvalho.— Avenida Dr. José Rufino n. 600, no mesmo bairro, todos os dias das 7 ás 14 horas, telephone n. 6371.

ALUGA-SE — Uma bôa casa para pequena familia, sita no Poço. Aluguel muito modesto, a tratar, rua Imperatriz n. 35, 1.º andar.

ALUGA-SE — Um bom quarto tendo janella e mobiliado em casa de uma familia. Rua da Aurora numero 379, 2.º andar.

ALUGA-SE — Uma optima casa de construcção moderna com 3 quartos internos, um externo, duas salas e mais dependencias, á rua Desembargador Martins Pereira (antiga rua do Lima) n. 269.
A tratar na rua Vigario Tenorio n. 177.

ALUGA-SE — a casa n. 245, á rua do Lima, recentemente pintada, saneada, com mosaico e tacos, pequena. A tratar á rua Gervasio Pires n. 243.

ALUGA-SE — Um quarto grande, com janella para uma arca. Predio moderno. — Rua Direita, 120, 1.º andar.

ALUGA-SE — Por 40$000 mensaes uma casa com dois quartos, duas salas, cosinha, á rua Affonso Ferreira (rua do Sol), estrada dos Remedios, a tratar rua Duque Caxias, 237, 1.º andar.

ALUGAM-SE — Um 3.º andar á rua da Imperatriz e os 1.º e 2.º andares á rua de Hortas, a tratar á rua Marquez do Paraná (antigo becco do Cafundó), n. 104, a qualquer hora.

ALUGA-SE — Uma boa casa com quatro quartos, saneada, mosaicada, forrada e com quintal, sita á rua Coronel Suassuna n. 470 — A tratar na rua da Concordia n. 214, Carlos Nascimento.

ALUGA-SE — Uma optima casa á rua Cel. Suassuna, com cinco quartos. Aluguel baratissimo.

ALUGA-SE — Um sobrado na rua Coronel Suassuna. Aluguel modico. Tratar, "Banco Ultramarino".

AMPLIAÇÕES — Photographicas de trabalhos de amadores, positivos, inalteraveis e coloridos, preços sem competencia. Reproducções de retratos antigos, desenhos, etc., photographia de objectos pequenos. — J. B. Campello — Avenida Marquez de Olinda n. 296 — Galeria.

AUTO "ESSEX" — Vende-se um, a praso, em bom estado de conservação. Tambem, troca-se por um "Ford", typo 26, ou por outro qualquer carro pequeno em bom estado. Está estacionado na praça, e é typo 27, com pintura verde, bom forro, e licenças legalisadas. — Rua Cardeal Arcoverde, 217, por traz da egreja das Graças, na Capunga. — Horario até 9 horas do dia, de 12 1/2 ás 14, e das 18 horas em diante. — Mario.

ALUGA-SE — Quartos a rapazes de bom comportamento. — Rua da Imperatriz, 134, 2.º andar.

ALUGA-SE — Uma excellente casa, com commodos para grande familia ou uma pensão, com pequeno sitio e jardim na frente, á travessa das Graças, 120, onde se trata

ALUGA-SE — Em casa de familia allemã com pensão, uma sala de frente decentemente mobiliada, para casal e um quarto tambem de frente e bem mobiliado, para casal ou solteiro. — Rua d'Aurora, 197, 2.º andar.

ALUGAM-SE — Explendidas casas para moradia e negocio, confronte ao mercado de São José, em predio recentemente construido com todos os requisitos de hygiene e conforto.
A tratar no "Café São Paulo. — R. Rangel, 140.

A MELHOR TINTURA — Para cabello e barba — Mistura HENESTRIS com base de Henê do Japão — exclusivamente vegetal — não larga e não mancha a pelle — para todas as côres — uma unica applicação. Preço do vidro 13$000. Na Casa de Cabelleireiros de CHASSAGNE, 139 — 1.º, á rua da Imperatriz.

AS MOÇAS BONITAS — Só devem usar o TALCO BEBE', preparado pelo pharmaceutico Cicero D. Diniz, porque amacia e refresca a cutis e ponto de tornal-a avelludada. A' venda nas drogarias, pharmacias e armazens de miudezas. Deposito: Pharmacia Americana, de Cicero D. Diniz — D. Caxias n. 244.

ATTENÇÃO — Especial macarrão. Vendas em grosso 1$200 — a varejo 1$400. Fabrica Beija-Flor — Renda Priori & irmão. — Rua Padre Muniz n. 127-149.

ALUGA-SE — No Recife á rua Bom Jesus, ns. 220 e 226, no primeiro e segundo andar, optimos escriptorios á tratar na sala 7, 2.º andar do predio n. 226.

ALUGA-SE — O predio de construcção moderna, sito á rua de São Jorge n. 239, compondo-se de um espaçoso armazem e 1.º andar proprio para escriptorio commercial. — A tratar defronte, no escriptorio do Moinho Recife.

ATTENÇÃO!!! — MOVEIS — Se quizerem vender bem os seus moveis, pianos, louças, vidros, etc., procurem de preferencia a "Loja Progresso". ALI NÃO SE FAZ FEIO — Rua de Santo Amaro n. 230. — Casa proxima á rua Nova.

ALUGA-SE — O armazem da R. Detenção, 95; a tratar no mesmo, de 8 ás 10 horas.

ASTHMATICOS... — Usae o ELIXIR ANTI-ASTHMATICO do dr. Constancio Pontual. Allivia os accessos fazendo dormir tranquillamente. O resultado é seguro mesmo quando a molestia está ligada a lesões do apparelho respiratorio como arterio sclerose, etc. A' venda nas pharmacias e drogarias. Deposito: Pharmacia Americana, de Cicero D. Diniz — D. Caxias n. 244.

ALUGA-SE — O armazem da rua da Detenção n. 95 e a tratar no mesmo.

ALBERTO DE CARVALHO — Guarda-livros. Leciona praticamente Escripturação Mercantil, Arithmetica, Portuguez, Francez e Inglez. Prepara para concurso nos bancos. — Rua do Caldeireiro, 162.

ALUGA-SE — Excellente casa de residencia sita no largo do Carmo, em Olinda, com os seguintes commodos: Sala de visita, cinco quartos internos, sala de refeição, copa e cosinha, dois W. C., dois banheiros, dois quartos externos, lavanderia, e sahida para o mar. A tratar com o sr. Pinheiro, rua Duque de Caxias, 231, primeiro andar.

ALUGA-SE — Um quarto bem arejado com ou sem moveis, em casa de familia, rua d'Aurora numero 371, 2.º andar.

ALUGA-SE — Uma casa de construcção moderna, com tres quartos internos, um externo, duas salas, e mais dependencias, na Estrada do Arrayal n. 2646. As chaves estão por favor na casa junto.
A tratar na rua Vigario Tenorio n. 177.

ALUGA-SE — Uma optima vivenda na Avenida 17 de Agosto numero 435 — Parnamirim. Aluguel modico, a tratar no Banco Ultramarino.

ALUGA-SE — Uma casa sita em Chacon, a tratar rua Imperatriz n. 35, 1.º A. Sala traz.

ALUGA-SE — Uma optima casa de estylo moderno, recentemente construida, á rua Padre Lemos numero 435, em Casa Amarella, tendo os commodos seguintes: quatro amplas salas, sete quartos, copa, cosinha, dois quartos externos para creado, dois saneamentos, toda forrada, mosaicada, os quartos soalhados, oitões livres, grande sitio com fructeiras de qualidade, jardim, agua encanada, luz electrica, etc. — A tratar na rua da União, 100.

A LINGUA INGLEZA — Indispensavel aos que seguem a carreira commercial e viajam. Aprende-se bem com Mrs. John Camara, rua Dom Vital, n. 91 (Socêgo). — Preços razoaveis.

ALUGA-SE — Um quarto de frente, com janella, mobiliado, no segundo andar da rua da Aurora, 197.

APPARELHO-RADIO — Vende-se um por 1:200$000 (modelo Tito Xavier) montado em caixa envidraçada, de tres valvulas, bateria, tres jogos de bobinas de 20 a 600 metros de ondas, para telegraphia ou musica, com tres pares de phones telefunken, mesa propria, e dois postes de 15 metros cada um, pintados e espiados, com antenna dupla de 24 metros. Tudo com menos de 4 mezes de uso. Quem o quizer possuir dirija carta para a posta restante deste "DIARIO" para Radio.

BARBEIRO — Precisa-se de um que seja perito, na Barbearia Glycerio Braga, á travessa do Marroquim n. 179, (antigo Carcereiro).

BOLAS DE MARFIM — Para bilhar, Casa Ypiranga — Caxias, 210.

BILHARES COMPLETOS — Casa Ypiranga — Caxias, 210.

ILEGÍVEL

MUTILADO

OLHOS

INFLAMMAÇÕES E PURGAÇÕES USE O "COLLYRIO MOURA BRASIL" (NOME REGISTRADO) Vende-se em todas as pharmacias e drogarias

BILHAR — Todos os artigos — Casa Ypiranga, Caxias, 210.

BOLAS DE GALALITH — Para bilhar — Casa Ypiranga — Caxias, 210.

CASA — Assobradada, com commodos para maior familia, sita no saudavel arrabalde Chacon, perto da linha de bond, limpa e saneada, luz gas e agua, aluga-se, rua Imperatriz n. 35, 1.º andar. Sala traz.

CASA — Precisa-se de comprar uma casa no perimetro da cidade, ou seja S. José, rua da Concordia, na Boa Vista, rua da Conceição, Gervasio Pires, Aragão, Hospicio e Avenida Manoel Borba.

A tratar com Carlos Nascimento, no edificio do Banco Agricola e Commercial de Pernambuco, sala 23, 2.º.

COLLEGA — Vamos almoçar?... — Não, muito obrigado...

Só almoças no "Restaurant Abrantes", ao passo que eu não tenho lugar certo.

— E' por isso que estaes tão rachitico e doente... Pois olha eu não faço minhas refeições em outro hotel e é por isso que sou forte e tenho saude.

Praça Saldanha Marinho n. 14, 1.º andar — Recife.

CASA e parte de um terreno com duas frentes, sito á Avenida Manoel Borba. Vende — Manoel Bezerra de Farias, avenida Marquez de Olinda, Agencia Hudson.

CONSTIPAÇÃO — Do peito e da cabeça. Use o PULMONOL, xarope phenicado composto que previne os resfriamentos ou constipações, desinfectando o pulmão e fazendo moderar a tosse e a expectoração. A' venda nas pharmacias.

COMPRA-SE OU TROCA-SE — Por uma machina registradora perfeita, um automovel FORD com os quatro pneus e o accumulador novos, 2 forros e as licenças pagas. A tratar na rua da Praia, 174.

DOENÇAS DA MULHER — As flores brancas, colicas uterinas, e pallidez das senhoritas, é indicado o UTERAN INTERNO sempre com muito proveito e o UTERAN EXTERNO, nos corrimentos antigos e recentes, catharros uterinos e hemorrhagias das senhoras, conjunctamente com o UTERAN INTERNO. — A' venda nas pharmacias e drogarias. Deposito: Pharmacia Americana, de Cicero D. Diniz — D. Caxias n. 244.

DYSPEPSIA — Indigestões. Empachamento; Colicas do estomago e intestinos; Dôres de cabeça e enxaquecas; Dysinterias, mau estar geral e vomitos das Senhoras gravidas, sustos, contrariedades, etc. — Usae o ALCOOLATO DE CARICA MELISSA. — A' venda nas pharmacias e drogarias. — Deposito: Pharmacia Americana, de Cicero D. Diniz — R. Duque de Caxias n. 244.

DINHEIRO — Sob hypothecas de predios. Faz-se dentro de 48 horas, com maximo sigilo. — Informações com Cleodon Chaves, á rua do Imperador, 289 (Cartorio Maçães), das 9 ás 10 horas.

ENGENHO — Vende-se no municipio de Amaragy um engenho banguê movido a agua, com regulares mattas, distando da estrada de ferro 9 kilometros, tendo tambem a grande facilidade de vender todos os productos na porta. — Para informações: rua Vidal de Negreiros, 350 — RECIFE.

ELEVADOR — Vende-se um, usado, em perfeito estado, com lotação para 12 passageiros. A tratar no Banco Agricola e Commercial de Pernambuco.

ERYSIPELA... — Molestias infecciosa e contagiosa. O Elixir de Cox é considerado o especifico desta terrivel molestia, agindo como o poderoso regenerador do sangue e da lympha depauperados pelos accessos da Erysipela, fazendo desapparecer as inchações provenientes dos mesmos. A' venda em todas as pharmacias e drogarias. Deposito: Pharmacia Americana, de Cicero D. Diniz — D. Caxias n. 244.

FALTA DE SOMNO E MEDO — Usae sem perda de tempo o XAROPE DE MULUNGU' BROMURETADO, do pharmaceutico Cicero D. Diniz. Acalma sem deprimir. A' venda nas pharmacias e drogarias. Deposito: Pharmacia Americana, de Cicero D. Diniz — D. Caxias n. 244.

FALTA DE APPETITE — Si queres um bom appetite e um estomago regulando bem, usae o VINHO DE GENCIANA E CALUMBO, do pharmaceutico Cicero D. Diniz. A' venda em todas as pharmacias e drogarias. Deposito: Pharmacia Americana, de Cicero D. Diniz — D. Caxias n. 244.

FLORES — Vendem-se á Avenida 17 de Agosto n. 257 — PARNAMIRIM.

GRATIFICA-SE — A quem entregar á rua Dr. Albino Meira, 335 — CASA FORTE, um pacote contendo 3 livros e alguns documentos, perdidos em um bond de Dois Irmãos.

GIZ PARA BILHAR — Casa Ypiranga — Caxias, 210.

LENHA EM FEIXE — Para fogões e por metro cubico só na "Empresa de Lenha". — Detenção, 219. Phone, 6437.

MAXIMA COMBINAÇÃO SCIENTIFICA — Para destruir, rapida e radicalmente, a Syphilis e todas as molestias do sangue, é o depurativo "GALENOGAL". Usae-o e terás a prova de sua acção energica. Deposito: Drogaria Conceição, M. de Olinda, 302.

MACHINAS "SINGER" A' VENDA — Vendem-se duas perfeitamente novas: uma "point-á-jour" e outra ponto de cadeia. — Preço de occasião. Vêr e tratar á rua da Gloria, 193.

MACHINAS "SINGER" — Compra-se, vende-se, troca-se e concerta-se com perfeição, garantindo-se o trabalho. — Chamados a domicilios, rua "Diario de Pernambuco", 91 — Antiga das Cruzes.

MOLESTIAS DOS OLHOS — O LEITE OPHTALMICO ou COLLYRIO BRANCO é um inimigo das molestias dos olhos e das palpebras, sobretudo da Sapiranga, muito commum nos sertões do Ceará. Destróe as belidas e carnosidades sem operação e não é dolorosa sua applicação. A' venda nas pharmacias. Deposito: Pharmacia Americana, de Cicero D. Diniz — Duque Caxias, 244.

MOLESTIAS DO FIGADO — Inflammação, dores, colicas, derramamento biliar e calculos. Curam-se com a "BOLDEINA" do dr. Simões Barbosa, á venda nas pharmacias e drogarias. Deposito: Pharmacia Americana, de Cicero D. Diniz — D. Caxias n. 244.

O ELIXIR DEPURATIVO DO DR. SIMÕES BARBOSA — E' empregado com resultado seguro, nas seguintes molestias: — Rheumatismo, Bubões, Boubas, corrimentos dos ouvidos e inflammações do nariz. Fistulas. Ulceras. Gonorrhéas chronicas, corrimentos uterinos, dôres nos peitos, tumores nos ossos, manchas da pelle e todas as molestias originadas do sangue impuro. Não ataca o estomago. A' venda nas pharmacias e drogarias. Deposito: na Pharmacia Americana", de Cicero D. Diniz — Duque Caxias, 244.

OS ENFRAQUECIDOS — Usem o ELIXIR DE NOX DE KOLA, do pharmaceutico Cicero D. Diniz. Reconstituinte, poderoso restaurador das forças vitaes, estimulante das funcções intellectuaes. Empregado nos neurasthenicos, na debilidade nervosa, na fraqueza .. .. Tontura, fadiga exaggerada pelo trabalho, etc. Usado pelos estudantes em vespera de exame. Restitue aos velhos e aos moços a alegria da vida. Desperta o apettite e a nutricção augmentando o peso em pouco tempo. A' venda em todas as pharmacias e drogarias. Deposito: Pharmacia Americana, de Cicero D. Diniz — D. de Caxias n. 244.

PARA PIANOLAS — 88 tons, Rollos de musicas. Ultimas novidades, recebeu o "BAZAR ALLEMÃO" — Imperatriz n. 265.

PIANO — Aluga-se um bom a tratar, 35, Imperatriz, 1.º A. Sala traz.

PANNO FRANCEZ E NACIONAL — Para bilhar — Casa Ypiranga — Caxias, 210.

PARTEIRA E MASSAGISTA ESTRANGEIRA — B. Augert, — parteira e massagista estrangeira, diplomada, annos de pratica, faz massagens no estomago, rosto, paralliticos, nervos, dores rheumaticas e quaesquer inflammações, offerece seus serviços á rua da Matriz n. 117, á qualquer hora.

PRISÃO DE VENTRE, MAU FUNCCIONAMENTO DO FIGADO — Usae as pilulas Reguladoras do dr. Simões Barbosa. A' venda nas pharmacias e drogarias. Deposito: Pharmacia Americana, de Cicero D. Diniz — D. Caxias n. 244.

PULMONOL — Valioso medicamento que dá sempre resultados dos casos de Bronchites agudas e chronicas, principalmente nas Tosses rebeldes, Rouquidão e até na Tuberculose Pulmonar! A' venda nas boas pharmacias.

PIANOS — Neumam — Hund e San — Ployel e tres fabricantes, com cêpo de metal e cordas cruzadas. Vende-se á rua do Hospicio, 58. — Afina-se e concerta-se pianos, autopianos e serafinas. Compra-se pianos usados. — Paga-se bem.

PYORRHE'A — Cuidae de vossos dentes atacados de pyorrhéa, logo em começo que é certa a cura em pouco tempo, com o uso do contra PYORRHE'A e antigo PYORRHENOL. Manifesta-se pela inflammação das gengivas, pu's, mau halito, por amollecimento das gengivas e quéda dos dentes. A' venda nas pharmacias. Deposito: Pharmacia Americana, de Cicero D. Diniz — Duque de Caxias, 244.

RHEUMATISMO — Use a formula do dr. Dornellas. E' o mais energico reactivo de todas as molestias de origem syphiliticas como sejam: sarna syphilitica, boubas, bobão, cancros duros, ulceras, dôres nos ossos, etc. Cura radicalmente o rheumatismo. Milhares de rheumaticos condemnados a ficarem paralyticos foram salvos com o uso deste poderoso medicamento. Avise aos falsificadores e ao publico que a unica verdadeira é a fabricada pelo pharmaceutico Cicero D. Diniz que recebe das mãos do proprio autor e é devidamente registrada na Meretissima Junta Commercial do Rio de Janeiro. A' venda nas pharmacias e drogarias. Deposito: Pharmacia Americana, de Cicero D. Diniz — D. Caxias n. 244.

REMEDIO PARA TOSSE — E' o PULMONOL o mais activo e energico ao tratamento das Bronchites agudas e chronicas, Rouquidão e Tuberculose, desinfectando e aliviando o pulmão. A' venda nas boas pharmacias.

SANCHO — Alugam-se, vendem-se ou permutam-se casas e terrenos proprios. — Avenida Aprigio Guimarães, 692 — Alfredo Campello.

SARNAS E COUCEIRAS — Usem o Contra Sarna de Cicero D. Diniz, sua applicação não incommoda o doente. A' venda em todas as pharmacias e drogarias. Deposito: Pharmacia Americana, de Cicero D. Diniz — D. Caxias n. 244.

SABÃO THYMOLINO — (Liquido) perfumado — preparado pelo pharmaceutico Cicero D. Diniz. Poderoso contra Sardas, Manchas da Pelle, pannos, etc. Para uso de barba e lavagem de cabeça. Previne a quéda do cabello, tira as caspas e evita as molestias do couro cabelludo. A' venda em todas as drogarias, pharmacias e armazens de miudezas. Deposito: Pharmacia Americana, de Cicero D. Diniz — D. Caxias numero 244.

SEZÕES — Todos que usam o XAROPE ANTI-SEZONATICO — do pharmaceutico Cicero D. Diniz, attestam que ficam curados apenas com um só vidro. A' venda nas pharmacias e drogarias. Deposito: Pharmacia Americana, de Cicero D. Diniz — D. Caxias n. 244.

TOSSE E CONSTIPAÇÃO — Usae o XAROPE DE ALHO DO MATTO E URUCU' (simples e creosotado). Unico peitoral que dá miraculosos resultados no tratamento das Bronchites, Asthmas, Tosses, Rouquidão, Dôres nos Pulmões, Constipação, attenua os accessos da tosse na Coqueluche e na Tuberculose. Possuindo propriedades anti-febris. Desinfectantes balsamicos e sedativas. Allivia qualquer tosse afrouxando o catharro. A' venda nas pharmacias e drogarias. Deposito: Pharmacia Americana, de Cicero D. Diniz —

TOSSE... — O PULMONOL acalma os accessos de tosse em menos de 24 horas de uso. Facilita a expectoração nos casos de tosse secca, desinfecta os bronchios e faz desapparecer naturalmente a expectoração em pouco tempo. A' venda nas pharmacias.

TERRENO — Vende-se um optimo e grande terreno, proprio para construcções, na Estrada João de Barros, junto da Avenida Carlos Chagas. Vende-se em um só lóte ou parcelladamente. Facilita-se o pagamento em prestações. — A tratar na rua Vigario Tenorio n. 177.

TACO PARA BILHAR — Casa Ypiranga — Caxias, 210.

VENDE-SE — um sitio com bastante fructeiras perto do bond no Corredor São João n. 228, na linha de Varzea.

VENDE-SE — Dois fiteiros de amarello, curvos, com prateleiras de vidro; dois com corrediças e prateleira de vidro. A tratar na rua Duque de Caxias n. 205.

VENDE-SE — Uma boa casa saneada com quatro quartos, mosaicada, forrada e quintal regular, sita á rua Coronel Suassuna n. 470.

A tratar na rua da Concordia numero 214.

AVISOS FUNEBRES

PROF. MANUEL CANDIDO FERNANDES PIRES

Francisco José Fernandes Pires, esposa e filhos, presas de immorredora saudade de seu inesquecivel pae, sogro e avô — PROF. MANUEL CANDIDO FERNANDES PIRES — mandam celebrar u'a missa em suffragio de su'alma, pelas 8 horas do dia 12 do corrente (terça-feira), na Capella do Pina, convidando para assistil-a os parentes e amigos do extincto.

Antecipam sinceros agradecimentos aos que comparecerem.

Joaquina F. Guerra Gayão

A familia Pessôa Guerra convida parentes e amigos a assistirem á missa que, por alma de JOAQUINA F. GUERRA GAYÃO, sogra, mãe e avó, manda celebrar, no dia 12 do corrente junho, na matriz da Soledade ás 7 horas da manhã.

Antecipa seus agradecimentos.

CARLOS BENIGNO PEREIRA DE LYRA

QUARTO ANNIVERSARIO

A familia Carlos Lyra convida a todos os seus parentes e amigos para assistirem ás missas que, pelo eterno descanso do seu saudoso chefe, manda celebrar, amanhã, 11 do corrente, ás 8 1|2 na Matriz da Soledade, e ás 8, na Matriz de São José da Lage em Alagôas, e na Matriz de Timbaúba.

Desde já sinceramente agradece a todos que comparecerem a esse acto de Religião.

C.EL CARLOS B. P. DE LYRA

4.º ANNIVERSARIO

A firma Carlos Lyra & Companhia, em suffragio da alma do seu saudoso chefe e patrono CORONEL CARLOS B. P. DE LYRA, manda rezar missas pelo descanso eterno do mesmo, ás 8 1|2 da manhã do dia 11 do corrente (segunda-feira) na Matriz da Soledade.

ESTHER SEIXAS

SETIMO DIA

Na Igreja da Madre de Deus, no dia 11 do corrente, ás 8 horas da manhã, sua familia manda rezar missas pelo decanço eterno de sua saudosissima e inolvidavel ESTHER e antecipa seu sincero reconhecimento ás pessôas que comparecerem á esse acto de religião e caridade.

Esther Seixas

SETIMO DIA

Na Matriz da Casa Forte, ás 7 horas da manhã do dia 11 do corrente, será resada missa pelo descanço eterno de sua alma.

CHRISTOVAM BESSA FERREIRA

(30º DIA)

Thereza Ramos dos Santos Ferreira, Maria da Conceição dos Santos Ferreira, Nelly Theodora dos Santos Ferreira, Joanna da Conceição Ferreira, Roza Ernestina Ferreira, Ricardo Olavio Ferreira, sua mulher, filhas, mãe e irmãos, convidam aos parentes e amigos para assistirem a missa que mandam celebrar em repouso de su'alma na segunda-feira, 11 de junho, ás 7 horas, na egreja da Santa Cruz, agradecendo desde já a todos que comparecerem ao referido acto.

DIVERSOS

PROPAGANDA

Precisa-se de um moço trabalhador, solteiro, para visitar os medicos e dentistas desta praça e interior. Dá-se preferencia a quem conhece drogas.

Cartas para caixa postal 194.

Dr. Arruda Falcão

ADVOGADO

RUA JOSE' DE ALENCAR, 346

ás 2 ás 12 horas

SANTELMO

O REI DOS SABONETES

Macio, puro e perfumado, é melhor para pelle.

SORTE!

Em amor, jogo e negocio: effeito rapido. Manda seu endereço á caixa postal, 2801, a M. BRANDÃO, Rio, que receberá gratis o meio de o conseguir.

Caixa ou Cobrador

Pessoa competente offerece seus serviços, em Companhias, ou qualquer outro ramo de negocio, mediante fiança em dinheiro, até ..... 40:000$000. Responder urgente para N. O., neste "DIARIO".

CLINICA MEDICA

Doenças nervosas e mentaes

DR. ULYSSES PERNAMBUCANO

Prof. da Faculdade de Medicina e do Gymnasio. Chefe de clinica do Hospital do Doenças Nervosas e Mentaes

CONS. — Duque de Caxias, 256 — 2 ás 5 horas

RES. — Graças, 178. Teleph. 1291

CASA

Precisa-se comprar uma casa com 2 salas, 3 quartos, copa, cosinha, terreno de 15x50 metros, dando margem para entrada de automovel, no perimetro da cidade, maximo duzentos metros do bond.

Tratar no Pateo do Paraiso, 33, 1.º andar, das 9 ás 10, e das 15 ás 16, dias uteis.

PARA TODA E QUALQUER MOLESTIA PROVENIENTE

da SYPHILIS

USAE O PODEROSO

Elixir de Nogueira

MILHARES DE CURADOS!

50 ANNOS DE SUCCESSOS!

GRANDE DEPURATIVO DO SANGUE

AGENTES

A maior fabrica de carimbos, placas e gravuras no Brasil, precisa de agentes em todas as cidades. Informações J. C. Fragata, rua Buenos Aires, 200 — Rio de Janeiro.

DR. ALCIDES CODECEIRA

Professor da Faculdade de Medicina

Medico do Hospital de Doenças Nervosas e Mentaes

Com pratica dos melhores Hospitaes da Europa, Rio de Janeiro e Buenos Aires dedica-se á Clinica de Molestias Internas, especialmente Nervosas e Mentaes.

Residencia — Rua Joaquim Felippe, 246 — (Fernandes Vieira)

Consultorio — Rua Sigismundo Gonçalves 121 (altos do Gran de Ponto), de 3 horas em deante.

— Telephone, 762.

JOHANNIS-FEST

Prima deutsches Garten und Salon Feuerwerk, Wunderkerzen CORONA, Zeppeline und Luftballons.

Ueberraschungsbomben etc., etc.

BAZAR ALLEMÃO

Imperatriz n. 265

Bazar Allemão

Rua da Imperatriz n.º 265 (Loja)

RESOLVEU desta data em diante liquidar todo stock existente de

APPARELHOS (Gramophones) VOXOPHONES — Superphonicos portateis etc. Francezes, Inglezes, Allemães e Nacionaes assim como innumeros DISCOS nacionaes e estrangeiros com grande abatimentos dos preços geraes de venda.

Approveitem a boa occasião

O unico estabelecimento no Norte do Brasil com o maior sortimento é a

"CASA DAS TINTAS"

de CARLOS KRAMER — ant. Pintor allemão

RUA GENERAL ABREU E LIMA, 266

onde encontrareis tudo que é necessario: Pinceis e brochas, tintas finas estrangeiras, dito vernizes e oleo, desenhos e moldes para decoração de casas, theatros e igrejas.

ARTISTAS COMPETENTES A' DISPOSIÇÃO

Dr. Fernando Simões Barbosa

PROFESSOR DA FACULDADE DE MEDICINA

Chefe de Clinica Medica de Homens do Hospital do Centenario. Clinica de doenças internas (pulmões, coração e aorta, estomago, intestinos, figado, rins, baço, affecções do sangue e da nutrição, syphilis, obesidade, diabetes, etc.)

CONSULTORIO — Avenida Rio Branco, 110, 1º andar, das 14 ás 17 horas (terças, quartas, quintas e sabbados).

RESIDENCIA — Estrada dos Afflictos, 1117. Telephone: 1610.

CAPAS DE GABARDINE "Impermeavel"

RENNER (RIO GRANDE DO SUL)

Consignação directa da Fabrica, para vender pelo preço da Fabrica

Um só typo, côres diversas, todos os tamanhos!!!

Preços, desde 150$000!!!!!

ALFAIATARIA COSTA

RUA DUQUE DE CAXIAS, 316

Dr. Arthur Cavalcanti

Recentemente chegado de sua ultima viagem á Europa, onde frequentou os principaes hospitaes de Paris e Lyon, acha-se de novo no exercicio de sua clinica.

Dá consultas de 2 ás 4 horas da tarde em seu consultorio á Praça Joaquim Nabuco n. 81, 1º andar e reside á Rua Joaquim Nabuco, 278, Capunga, onde póde ser procurado.

Telephone da residencia n. 28383.

Dr. Arthur Gonçalves

Chefe de Clinica Cirurgica no Hospital Santo Amaro — Professor da Faculdade — Cirurgião do Hospital Portuguez

OPERAÇÕES — Tratamento cirurgico das doenças do estomago, intestinos, vesicula biliar, appendice, etc.

Tumores do ventre — Molestias das senhoras. Tratamento da blenorragia e suas complicações.

Cura de hernias, hydrocele e eventrações.

CONSULTAS — de 3 ás 5 horas da tarde — RUA NOVA, 223 — Altos do Regulador da Marinha — RESIDENCIA: 79, rua S. Gonçalo — TELEPHONE 2224.

ESTRELLAS de JUNHO

A' VENDA

Dr. Frederico Hinrichsen

MEDICO

DIPLOMADO NA ALLEMANHA E NO BRASIL

Consultorio: — Predio do Banco Britannico

Avenida Marquez de Olinda 130|36 — 1.º andar

9-11 e 14-16

TELEPHONE. 9229

Residencia: — Estrada dos Afflictos n. 1026

TELEPHONE. 28321

Vigonal

E' O FORTIFICANTE MAIS PERFEITO

Opinião de um grande scientista uruguayo:

"A minha opinião é completamente favoravel ao fortificante VIGONAL. Para mim elle tem sido de grande efficacia contra os accidentes nevropathicos e em outros casos derivados do empobrecimento do sangue, a tal ponto que não lanço mão de outro tonico em minha clinica".

(a) **Prof. Dr. D. Aubran.**
(Firma reconhecida)

MONTEVIDEO.

EFFEITOS RAPIDOS DO VIGONAL

1.º) Enriquece o sangue; 2.º) Augmenta o peso; 3.º) Alimenta o cerebro; 4.º) Fortalece os nervos e os musculos; 5.º) Tonifica o estomago e o coração; 6.º) Excita o appetite; 7.º) Accelera as forças; 8.º) Regularisa a menstruação; 9.º) Calcifica os ossos; 10.º) Evita a tuberculose.

VIGONAL — E' o fortificante preferivel para os Anemicos, Convalescentes, Neurasthenicos, Exgottados, Dyspepticos, Arthriticos, etc.

VIGONAL — E' o restaurador indicado sempre que se tem em vista uma melhora de nutrição, um levantamento geral das forças, da actividade physica e da energia cardiaca.

VIGONAL — E' o reconstituinte indispensavel ás senhoras durante a gravidez e depois do parto, fazendo augmentar consideravelmente o leite.

VIGONAL — E' muito recommendado ás crianças magras, pallidas, lymphaticas, rachiticas, lhes calcificando os ossos e favorecendo o crescimento.

VIGONAL — E' o remedio ideal para os Medicos, Advogados, Professores, Estudantes, Negociantes e outros que soffrem de insomnia, perda de memoria, fraqueza nervosa e cerebral.

VIGONAL — E' de gosto muito delicioso. Rivalisa com o mais fino licôr de mesa e é recommendado especialmente ás pessôas delicadas.

A' VENDA EM TODAS AS PHARMACIAS E DROGARIAS
PEDIDOS AOS GRANDES LABORATORIOS

ALVIM & FREITAS

Escriptorio central: rua do Carmo, 11 — SÃO PAULO

Dr. Filinto Wanderley

MEDICO

E' interno do Professor Tillemont Fontes, de molestias nervosas, ex-auxiliar do Professor Alexandre de Cerqueira, de molestias de Pelle. Chefe de clinica neurologica do Instituto Protecção á Infancia

Clinica medica geral: — Molestias do Coração: angina do Peito, etc.; Molestias do pulmão: Tuberculose pulmonar, asthma, — sua cura radical; Molestias do estomago e intestino

CURA RADICAL DE HYDROCELE SEM OPERAÇÃO

Oxygenotherapia; sua applicação nas molestias nervosas, — Coração, pulmão e pelle, segundo indicação. — **Diathermia;** — applicação varias, principalmente nas inflammações uterinas; **escorrimentos** e em todos os casos de fundo gonorrheico; **arthristes, orchites, gonnorrhéa aguda** ou **chronica,** — cura radical pelo processo de **Cumberbatch,** medico electricista do Hospital de S. Bartholomeu — S. Luiz, America do Norte.

RUA NOVA, 223 — Altos do Regulador da Marinha — de 1 da tarde ás 6

Banco Brasileiro Allemão

Estabelecido no Brasil desde 1888

REPRESENTADO NA EUROPA PELO:
Norddeutsche Bank in Hamburg, Hamburg Direction der Disconto Gesellschaft, Berlin A. Schaaffhausen'scher Bankverein A. G. Koeln,

CAPITAL INTEGRALISADO:
Rs. 20.000:000$000

Casa Matriz: Rio de Janeiro
Filiaes: São Paulo, Santos, Porto Alegre, Bahia, Recife.
Endereço-telegraphico: ALLEMABANK

FILIAL EM RECIFE:
Avenida Marquez de Olinda, 182
Caixa postal, 371
Operações bancarias em geral

Recebem-se depositos a prazo fixo e com aviso previo, cujos termos se estabelecerão na occasião

A formiga traz a immundicia á despensa

NÃO ha nada que mais contrarie a dona de casa do que encontrar a formiga nos generos alimenticios — na carne, no pão, no assucar, nos doces, em tudo. Basta que uma só formiga encontre alimento para que em breve um verdadeiro exercito destes insectos desfile do formigueiro até as prateleiras da despensa. Para conservar bem os generos alimenticios e a paciencia da dona da casa é preciso destruir as formigas com o Flit.

Em poucos minutos o Flit pulverizado acaba com as moscas, os mosquitos, os percevejos, as baratas, as formigas e as pulgas, que infestam a casa e trazem epidemias. Penetra nas fendas em que os insectos se albergam e criam, destruindo-os com os seus ovos.

O Flit pulverizado mata as traças e as suas larvas que comem o panno e estragam a roupa. É facil de usar e não deixa nodoa.

O Flit é um producto aperfeiçoado por chimicos de fama mundial. É um veneno mortifero para os insectos e, comsudo, é inoffensivo para o homem, sendo recommendado pelas autoridades sanitarias. A venda nos bons estabelecimentos em toda a parte.

DISTRIBUIDO POR STANDARD OIL COMPANY OF BRAZIL

Fogo completo (Bomba e lata de 473 c.c.) 13$000 — Bomba 1$000
Lata de 473 c.c. (1 pinta) 6$000 — Lata de 946 c.c. (1/4 de gallão) 12$000 — Lata de 3.785 litros (1 gallão) 44$000

"BAZAR ALLEMÃO"

RUA DA IMPERATRIZ N.º 265

Acaba de receber:

"O CEDAR POLISH"

(producto inglez de 1.ª qualidade)
O melhor verniz para polimento de pianos, moveis, assoalhos e metaes, etc., etc., etc.

"SYPHÕES - SPARKLET"

apparelho domestico para fabricar aguas mineraes e gazozas dentro de 2 minutos (tamanho 1 litro).

Vitrolas portateis e diversos typos, inglezes, allemães. Voxophon-ultrapronic. Discos nacionaes e estrangeiros, agulhas. Cordas. Diaphragmas etc., etc.

INSULINA

ingleza, fabricação recentissima, cura certa dos diabethicos.

Para S. João e S. Pedro

Lindos foguinhos de procedencia allemã e chineza, exclusivamente para salão. Balões e Aerostatos de papel em lindos modelos nunca vistos aqui.

SACHARINA

em comprimidos (Fahlberg) para diabethicos. 450 vezes mais doce que o assucar natural.

Sementes novas allemães de flores e hortaliças Flox, Chrisantemos etc., etc., etc.

PREÇO DO VIDRO — 3$000

Encontra-se nas melhores pharmacias e drogarias em todo o Brasil

USGA

O Combustivel preferido e mais economico

Ouro a 5$000 a gramma

CASA INDIANA — *Rua das Larangeiras, 21* — Compra-se *Ouro Velho* qualquer quantidade *por menor que seja,* paga-se até 5$000 a gramma conforme o *quilate. Prata Velha,* bandejas, castiçaes, palitteiros, salvas, etc., *Cautellas de penhores do Monte de Socorro,* compra-se pelo valor real. Compra-se qualquer moeda, joias antigas, estatuetas de bronze, e objectos de metal. Concertam-se joias, relogios, doura-se prateia-se e nickela-se.

CASA INDIANA — *Rua das Larangeiras, 21*

DR. CASTRO SILVA

Chefe de clinica gynecologica do Hospital do Centenario
Das grandes clinicas de Berlim e Paris
CIRURGIA GERAL:
Tumores do ventre, molestias do utero, ovarios, urethra, prostata, bexiga e rins. Tratamento cirurgico das affecções do estomago, intestinos e vias billiares
Das 2 ás 5 horas — Rua Nova, 363 (antigo predio Mme. Fernandes). Residencia — Estrada dos Afflictos, 1116 — Telephone n. 28324

DENTISTA

Dr. FRAGA ROCHA

Especialista no tratamento da pyorrhéa alveolar (supuração da gengiva, amollecimento e queda dos dentes).

A mais completo gabinete dentario do Recife.

Altos do novo edificio d'"A Primavera", rua Nova, 378, entrada pelo oitão com elevador.

Telephone 6498.

Dr. A. C. Vieira da Cunha

MEDICO-OPERADOR E PARTEIRO

De volta da America do Norte, reassumiu o exercicio clinico. Tratamento das colicas uterinas, irregularidades, hemorragias, corrimentos, assaduras, feridas, coceiras, perturbações da gravidez. Operações de apendicites, tumores, queda do utero, rupturas, hemorroides, ver.as, estreitamentos, fistulas, hydrocelle, beiço lascado, pé torto, etc.

CONSULTAS — de 8 ás 9 e 13 ás 17 horas.

RESIDENCIA E CONSULTORIO — Rua Lourenço de Sá (Saudade) 129. PHONE 2244.

AVISO — Saltar do bonde nos postes das ruas Aurora ou Hospicio com Riachuelo, segunda rua.

ALUGAM-SE

Diversas casas recentemente construidas á rua Benjamin Constant e José de Hollanda na Torre e rua Coronel Lamenha na Bôa Vista com 2 salas, 2 quartos, cosinha, quarto para creado, as salas mosaicadas, os quartos assoalhados, toda forrada, installações electricas e sanitarias, por preço baratissimos, a tratar á rua "Diario de Pernambuco" n. 41.

EUGENIO FIORENCIO & Co.

FUNDADA EM 1904

IMPORTADORES INDUSTRIAES EXPORTADORES

LADRILHOS - CERAMICA - AZULEJOS - CIMENTO - CIMENTO BRANCO - MOSAICOS - BANHEIRAS - LAVATORIOS.

Accessorios para quarto de banho; Louça esmaltada - Louça sanitaria; Materiaes para construcção em geral.

CODIGOS: RIBEIRO, BORGES, A.B.C., PART

TELEG "FIORENCIO"
CAIXA POSTAL 1657

MATRIZ - RUA MARECHAL FLORIANO, 193
FILIAL - R. 24 DE MAIO, 395 (Ed. proprio)
FABRICA - R. ANTUNES GARCIA, 41 (Ed. proprio)

RIO DE JANEIRO

Remineralisação
Recalcificação
Polyothérapia

OPOCALCIUM do Dr. GUERSANT

Representante
A. Chaves
R. Gonçalves Dias - 38 - 1º
— Rio —

FERRO DO Dr. GIRARD

R. Rue Vivienne, 1 PARIS

O FERRO GIRARD cura as cores pallidas as caimbras do estomago, a pobreza do sangue, fortifica os temperamentos fracos, excita o appetite, regularisa a menstruação e combate a esterilidade.

Em todas as Pharmacias.

O que distingue sobretudo este novo sal de ferro, é que não só, não produz prisão de ventre, como a combate efficazmente. (*Relação do Professor Herard á Academia de Medicina de Paris*).

Desconfiar das falsificações

—Olhe, veja bem o que lhe digo:

"Quando tiver de usar remedios contra qualquer Febre, Grippe, etc., faça sua escolha reflectida. CASSIA VIRGINICA é remedio Tonico-Calmante-Anti-febril e Diuretico de valor.

Evita a Uremia e accidentes resultantes.

A' VENDA NAS PRINCIPAES PHARMACIAS

DR. ADAMASTOR LEMOS

PROF. DA FACULDADE DE MEDICINA — CIRURGIÃO DO HOSPITAL PEDRO II

CURSO DE APERFEIÇOAMENTO NAS GRANDES CLINICAS DE PARIS, BERLIM E VIENNA

Tratamento da Blenorrhagia dando 100 por cento de cura
Cura das hemorrhoides e dos estreitamentos do rectum sem operação e sem dôr
Cirurgia geral e especialmente dos orgãos genito-urinarios do homem e da mulher
Tratamento sem operação e sem dôr das varizes, ulceras varicosas e hydrocelle
Apparelhagem electrica moderna para exame e tratamento no interior da urethra, rim e rectum
Cura dos pyelytes e pyelonephrites por processo modernissimo
Alta frequencia e Diathermia

CONSULTORIO: — Rua Nova, 370 — Das 14 horas ás 16 Telep. 6070
RESIDENCIA — Rua das Graças n.º 310 — Phone 28008

HYDROLITOL

(MARCA REGISTRADA)

Pós para preparar AGUA DE MESA (artificial-scientifica) ≡ DIURETICA-DIGESTIVA-LAXATIVA

Approvada e Licenciada pelo Laboratorio Bromatologico do D. N. S. P. sob o n.º 8698

Exame chimico de um litro de agua mineral

"HYDROLITOL"

Magnesio	0,056	Lithio	0,0081
Anhyd Carbonico	2,896	Chloro	0,0366
Sodio	0,099	Ferro	0,0010
Calcio	0,035	Oxygenio	2cc.89

Vende-se em todas as pharmacias, drogarias e no Posto HYDROLITOL — Rua Nova, 270

5$000 A CAIXA COM 10 DOSES — $600 A DOSE PARA UM LITRO

Aos Snrs. Industriaes

MAX KUMFERT, ex-mechanico do aviador Roland, tendo assumido a direcção da Officina UNIVERSAL, Rua Santo Amaro, 67, offerece-se para concertar ou montar:

Aeroplanos, machinas para qualquer industria, especialista em motores de qualquer especie

TRABALHOS DE TORNO DE SERRALHEIRO E FERREIRO
SOLDA A OXYGENIO

Fabrica machinas para refinar assucar, desolhadeiras de milho e torradores de café.

PERFEIÇÃO E PONTUALIDADE

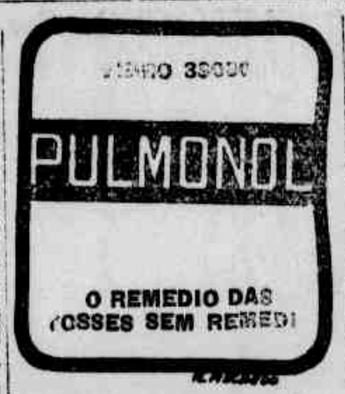

CLINICA CIRURGICA E VIAS URINARIAS

DR. ADAUCTO BRANDAO

Ex-interno e cirurgião do Hospital de Misericordia do Rio
Com pratica nos Hospitaes do Rio Paris, Berlim e Vienna dispondo de instrumental aperfeiçoado

DIATERMIA — RAIOS ULTRA VIOLETA — RAIO X e APPARELHOS que permittem ver o interior da uretra e bexiga. Trata sem dôr as doenças dos orgãos genito-urinarios do homem e da mulher.

URETRA, BEXIGA, RINS, PROSTATA E UTERO

Faz operações de **appendicite, tumores do ventre, cancer do utero e do seio; hemorrhoidas, hydrocele** etc. com o emprego da anesthesia local, garantindo absoluta insensibilidade

Consultas de 10 1/2 ás 12 e 14 ás 17, aos Sabbados somente pela manhã

Consultorio: Rua Nova, 356, 1º and. — Res.: Cáes Capiberibe, 216

AGUA DE COLONIA DAS DAMAS

Um mystico de intensos odores orientaes, usados pelos cavalheiros e damas de finos tratos.

Vendem em todas as casas de 1.ª ordem.

CLINICA MEDICA

Prof. Dr. Costa Carvalho

(da Faculdade de Medicina)

Rua da Aurora, 119, 1.º andar
Rua da Amizade, 130

Atelier de Gravuras

Emilio Franzosi

Fabrica de Placas esmaltadas, metal e letreiros

GRAVURAS

para alto relevo sobre metal e aço. Cunhagem de medalhas e distinctivos. Fórmas para sabonetes. Marcas a fogo e recortadas. Sinetes para lacre. Carimbos de aço metal e borracha

Premiada com Diploma de Honra e Medalha de Ouro

Trabalhos garantidos

RUA GENERAL ABREU E LIMA, 265 (antiga rua de Santo Amaro) esquina com rua do Cajú

Uma unica
Pilula do Dr DEHAUT

tomada de dois em dois dias n'uma das suas refeições

Vos conservará de boa Saude

e evitará todas as aborrecidas consequencias de um sangue impuro ou de uma má digestão:

Deres de cabeça, Prisão de ventre, Embaraço gastrico, Tonturas, Congestão.

O uso habitual das Pilulas Dr DEHAUT é a saude perpetua a preço barato.

A venda: Dr DEHAUT, 147, Faubourg Saint-Denis, PARIS
E EM TODAS AS PHARMACIAS.

INSTITUTO DE RADIUM

DO

PROF. DR. ERNESTO ROESLER
Antigo membro da Universidade de Bonn (Allemanha)

Medico Assistente: — **Dr. Jorge Carneiro Campos**, Ex-Interno do Hospital Pró-Matre do Rio

Auxiliar do serviço radiologico: — **D. Emma Niedermayer**, Ex-Radiologista da Clinica do Prof. Dr. Krecke de Munich

Clinica Medica-Gynecologia-Radiologia
Radium, Roentgentherapia
Radiodiagnostico (Raios X)
Raios ultravioleta
Diathermia — Ar quente — Electricidade medica

Para o diagnostico e tratamento especial de cancros, fibromas, molestias de senhoras, asthma, molestias do tubo digestivo, do baço e outros orgãos glandulares, lymphatismo, rachitismo, rheumatismo, otosclerose etc.

Tratamentos: de 8 ás 12 horas — Consultas: de 2 ás 6 horas.

Consultorio e residencia: RUA DA MATRIZ, 67

Casemiro Duarte

(CASA FILIAL)
55 — RUA VIGARIO TENORIO — 55
Um dos maiores recebedores de

XARQUE

no mercado, com stock aqui permanente superior a 1.000 fardos.
Agente exclusivo da firma LUIZ LORÉA, a maior exportadora do producto no Rio Grande.
Consignatario de varias xarqueadas.

CONSULTEM OS SEUS PREÇOS

Endereço telegr.: MIROARTE — Caixa postal, 246
TELEPHONE N.º 9178.

RECIFE — PERNAMBUCO

QUASI UM ANNO
DE EXITO ABSOLUTO

eis o que affirma a vastissima clientella do combustivel nacional

USGA

POSTOS DE SERVIÇO:

Largo da Paz — **Rua Princeza Izabel** — **Varadouro, (Olinda)**
Praça do Entroncamento — **Praça da Independencia**

Fabricação de CARLOS LYRA & COMPANHIA

For São João and S. Pedro

First-class Saloon and Garden Fireworks, Baloons, Surprises etc., etc.
(Made in Germany).

BAZAR ALLEMÃO
Imperatriz n. 265

MACHINAS

PARA.

Serrarias

Officinas

Transmissões

OLEO

Material de transmissão, metal patente marca OTTO, oleo lubrificante, filtros para purificar oleo já usado, machina Eureka para ligar correias.

Sociedade de Motores DEUTZ

Avenida Marquez de Olinda 150

RECIFE

ILEGÍVEL

NO DIA 17 — Inicio de grandes matinées infantis com um film sensacional, tendo como protagonista um dos grandes predilectos do mundo da petizada

HOJE —— Preços especiaes —— HOJE

4.º o dia das emoções profundas contidas no mais extraordinario dos films conhecidos:

SETIMO CEO

.. "as suas scenas bellas, de realismo e doçura sem limites, verdadeiras harmonias de uma symphonia divina, offerecem commoções de arte a qualquer temperamento de artista..."

Matinée elegante á 1 hora da tarde com grande orchestra

JANET GAYNOR E CHARLES FARELL

FOX FILM

MODERNO

AGUARDEM SUA MAGESTADE A MULHER

OLIVE BORDEN E GEORGE O'BRIEN FOX-FILM

NESTES DIAS

LILY DAMITA EM NOITE NUPCIAL

Drama de amôr, voluntarioso e consciente, forte e empolgante, decisivo e tragico. A sua personagem é a figura maxima desse drama angustioso, que nem ao menos tem um desenlace de bondade a redimil-o.

Um film campeão do PROGRAMMA SERRADOR

SCENAS COLORIDAS

HELVETICA

Primeiro exhibidor dos films: METRO-GOLDWYN-MAYER E FIRST NATIONAL PICTURES

A melhor orchestra do Recife — 10 excellentes professores

Maestro director e regente NELSON FERREIRA

HOJE!

Cegueira de Amor

COM

ANTONIO MORENO E PAULINE STARKE

Super-Producção — METRO-GOLDWYN-MAYER OITO PARTES

AMANHÃ

Fraqueza de Hercules

RENE'E ADORE'E e RALPH GRAVES

METRO-GOLDWYN-MAYER

QUARTA-FEIRA — 13 DE JUNHO

Manon Lescaut COM LYA DE PUTTI

VIDA COMMERCIAL

CAMBIO

Hontem os estabelecimentos de creditos abriram, para cobranças com as taxas de 5 15/16 a 9d|v e 5 27|32 á vista.

Libra, a 90 d|v	5 15|16. . 40$421
Libra, á vista,	5 27|32. . 41$069
Dollar	8$380
Franco	$330
Escudo	$380
Franco belga	$235
Lira	$443
Franco suisso	1$610
Peseta	1$410
Reimarck	2$001
Peso uruguayo	8$780
Peso argentino	3$610
Florim	3$402
Papel particular:	
Libra, a 90 d|v 6 d.	
Dollar	8$270
Franco	$320
Bancos:	
Londres:	
S|Paris	12..02
S|Italia	92.39
S|N. York	4.88.39
Bancam:	
Libra	5 31.32
Dollar	8$330
Vale ouro	4$566

Mercado estavel.

BOLSA COMMERCIAL DE PERNAMBUCO

Cotações officiaes da Junta dos correctores

Dia 6 — Cambio s|Londres á vista 5 7|8 d. por 1$000 do banco; s|idem á vista 5 113|128 d. por cabo 1$000 do banco; s|idem a 90 d|v 5 15|16, 5 121|128, 5 61|64 d. 1$000 do banco; s|idem a 90 d|v 5 127|128 d. por 1$000 particular; s|N. York á vista 8$340 por dollar do banco; s|idem á vista 8$340 por cabo o dollar do banco; s|Paris á vista $330 por franco do banco.

ASSUCAR

Na praça á hora das cotações, foi verificado:

Não houve vendas.

ALGODÃO

Sertão	58$000 a	63$000
Matta	50$000 "	55$000

Mercado indeciso.

OUTROS GENEROS

FEIJÃO — Genero novo do Estado 50$000 a 60$000. Genero bom preto do Estado 40$000 a 50$000.

FARINHA — Genero do Estado 23$000 a 24$000, conforme a procedencia.

CAFE' — 42$000 a 3$4000, conforme o typo.

MILHO — 24$000 a 25$000, conforme saccaria.

ALCOOL — Extra-sello 1$600 a 1$800; com sello, 3$350 a 3$800 a canada, conforme o grão.

AGUARDENTE — Extra-sello $700 a $900; com sello, 2$300 a 2$400 a canada, conforme o grão.

CERA DE CARNAUBA — Flôr... 130$. 1.ª 120$000. Mediano, 110$. Gordurosa 77$. Arenosa 77$000.

PELLES DE CABRA (Matta) — 5$000 a 5$500.

PELLES DE CABRA (Sertão) — 5$800 a 6$000.

PELLES DE CARNEIRO — 4$000 a 4$400.

SOLA — 7$600.

COUROS SALGADOS — 2$000.

COUROS ESPICHADOS — 2$500 a 3$000.

MAMONA — 7$400 a 8$000.

CAROÇO DE ALGODÃO — 3$300 a 3$500.

PREÇO DO SAL:

Typo norte:

Sal triturado: sacco 70 kilos — 10$500 a 11$000.

Saccaria algodão 70 kilos — .... 12$000 a 12$500.

PAUTA SEMANAL DA RECEBEDORIA DO ESTADO

Semana de 11 a 16 de Junho de ... 1928.

Aguardente de cachaça (litro)	$240
Alcool (litro)	$180
Algodão em pluma ou em rama (kilo)	3$770
Assucar refinado, 1.ª (kilo) .	1$340
Assucar refinado, 2.ª (kilo) .	1$270
Assucar usina (kilo) . . .	$950
Assucar branco (kilo).. .. .	$790
Assucar crystal (kilo)	1$040
Assucar somenos (kilo)	$700
Assucar demerara (kilo) .	$65[illegible]
Assucar mascavado (kilo) .	$600
Bagas de mamona (kilo) . .	$520
Borracha de mangabeira (kilo)	2$000
Borracha de maniçoba (kilo)	2$200
Caroço de algodão (kilo) . .	$230
Cêra de Carnauba (kilo) . .	6$900
Couros seccos espichados (k.)	5$170
Couros seccos salgados (k.).	4$300
Couros verdes (kilo)	2$640
Cacáo (kilo)	1$670
Ouro (gram.)	3$000
Prata (gram.)	$400
Farinha de mandioca (kilo) .	$470
Milho (kilo)	$410
Feijão (kilo)	$920
Arroz pilado (kilo)	$800
Café em caroço (kilo)	2$840
Fécula de mandioca (kilo) .	$460
Pelles de cabra (kilo) . . .	10$600
Pelles de carneiro (kilo) . .	7$670
Cocos (kilo)	$310

Os demais productos acham-se na pauta geral.

RELAÇÃO DAS MERCADORIAS ENTRADAS NOS ARMAZENS DA GREAT WESTERN, DURANTE OS DIAS 6 e 7 DE JUNHO 1928

Mercadorias:

Assucar uzinas — C. Pontas 416. Total 416.

Assucar banguê — Brum 68. C. Pontas 600. Total 1.288.

Algodão deste Estado — Brum 51. C. Pontas 110. Total 161.

Alcool — Brum 25. C. Pontas 36. Total 61.

Aguardente — C. Pontas 20. Total 20.

Café em grão — Central 70. C. Pontas 330. Total 400.

Couros — Central 10. C. Pontas 521. Total 531.

Feijão — Central 120. Total 120.

Farinha mandioca — Central 310. Total 310.

Milho — C. Pontas 920. Total 920.

Sementes de mamona — Central 50. C. Pontas 50. Total 100.

JUNTA COMMERCIAL DO ESTADO DE PENRAMBUCO

Em sessão de 8 de junho de 1928, foi approvado o seguinte:

Contracto:

De José Ferreira Lopes Sobrinho, Antonio Ferreira Lopes de Araujo e d. Elisa Valente de Araujo Lopes, esta como socia commanditaria, para a exploração do commercio de compra e venda de estivas em grosso, com séde social á rua do Livramento n. 110, desta cidade, com o capital social de 300:000$000, sob a razão social de Lopes, Araujo & C.

Alterações de contractos:

De Lino d'Oliveira, pela admissão do sr. José de França Pacheco, que entra com o capital de 100:000$000, ficando augmentado o capital social de 450:000$000 para 550:000$000, passando o socio solidario Lino Alves de Oliveira a commanditario, continuando a sociedade gyrando sob a mesma firma social.

De Antonio do Rego & Irmão, havendo alteração no capital de cada socio, continuando, entretanto, o capital social a ser o mesmo de .... 40:000$000 e a sociedade a girar sob a mesma firma social.

De Raymundo Moura & C., augmentando o capital social para 40:000$000 continuando em inteiro vigor as demais clausulas do contracto social e a sociedade a girar sob a mesma firma social.

De J. Albuquerque Lima & C., prorogando o praso de duração do seu contracto social até 31 de maio de .. 1929, e modificando a divisão dos lucros, continuando em inteiro vigor as demais clausulas do contracto primitivo, e a sociedade a girar sob a mesma firma social.

Distracto:

De Carlos Cunha & C., nada recebendo os socios, em virtude dos prejuizos verificados e inteira absorpção do capital social, dando-se mutuamente quitação sem direito a nenhuma reclamação.

Registros de firmas

De Cruz & Fernandes — De Silva Guimarães & C.

TITULOS PROTESTADOS DURANTE A SEMANA DE 28|5| a 2 6|928

Letra — Contra Soares & Freitas. Portador Bank of London. Valor . .. £ 293.15.5.

Promissoria — Contra Ascenço Luiz Gonçalves Ferreira. Portador Andrade Costa. Valor 3.000$000.

Duplicata — Contra Puig & Ferreira. Portador National City Bank. Valor rs. 399$000.

Duplicata — Contra Moysés Siemples. Portador British Bank. Valor rs. 1:199$000.

Duplicata — Contra Soares & Freitas. Portador Bank of London. Valores rs. 3:598$000, 3:507$000.

Promissoria — Contra Osman Ramiro e Joaquim Oliveira. Portador: Andrade Costa. Valor rs. 1:018$350.

O ALGODÃO

19|5|28.

MERCADO AMERICANO

Colheita

As noticias são melhores, como geralmente acontece em maio e junho. Assignala-se grande consumo de sementes para a replanta e um consumo "record" de adubos. O unico ponto negro apparece as ameaças do "bollweevil", suspensas sobre a safra.

Industria

A diminuição do consumo dos ultimos mezes, que attingiu 15 °|° da cifra do anno transacto, indica que o maximo de absorpção foi alcançado e que a alta dos preços restringe a venda de tecidos.

Mercado

O unico factor que parece reger o mercado de N. York, na actualidade é a desenfreada especulação que, da bolsa de valores, passou para os mercados de algodão, farinha e outros productos. Os Estados Unidos são victimas da inflacção do ouro e esta inflacção transmitte-se a outros artigos. Os valores attingiram preços aos quaes não correspondem mais os seus rendimentos mas que são sustentados pela formidavel organisação especuladora, auxiliada pelo serviço dos fios directos, que ligam N. York com todos os pontos do paiz serviço que alcançou agora o maximo possivel effeitos que a do papel e ninguem ainda esqueceu os effeitos deste phenomeno em todos os paizes da Europa, depois da guerra. Toda e qualquer inflacção não assenta em bases solidas e é esta a situação americana. Lembram-se ainda os interessados da formidavel crise de ha alguns annos sobre os valores immobiliarios e lembram-se tambem da baixa tremenda dos terrenos em particular; isto deverá servir de exemplo aos especuladores de hoje, porque cedo ou tarde a situação terá o seu termino. O Federal Reserve Bank, que prevê a "débacle", pensa evital-a augmentando lenta e progressivamente as taxas de desconto, mas novos factores podem sobrevir e apressar o esperado desfecho. Quem tem a coragem ou antes a inconsciencia de comprar pelos preços actuaes valores ou productos, pode eventualmente ganhar alguma cousa mas tambem pode fazer parte da fileira de vencidos que o fim de tal prosperidade deixa ante ver e, nestas condições, os espiritos ponderados preferem ficar fora do raio de acção do temporal que se accumula no horizonte.

MERCADO BRASILEIRO

Colheita

O stock de S. Paulo está sempre na casa dos 5.400.000 kilos. O algodão paulista já entrou nos descaroçadores e dentro de uma semana os primeiros lotes começarão a apparecer no mercado.

A qualidade é, no geral, satisfactoria.

As noticias recebidas do Norte não são desfavoraveis mas, a julgar pelos preços pedidos, o stock restante não deve ser muito grande. Em vista dos preços pelos quaes é cotado o Matta primeira 69$000 — contra 60$000 para o paulista typo 5, as fabricas dão preferencia ao algodão local.

Industria

Não ha nenhuma novidade a assignalar desde o nosso ultimo commentario.

Mercado

O nosso mercado continua na mesma situação, sustentado sem negocios. O stock de S. Paulo, de fim de estação, alcançará provavelmente cerca de 5.000.000 de kilos, aos quaes será preciso juntar a safra paulista, que entra calculando esta safra em 8 a 10 milhões de kilos em rama, temos em vista 13 ou 15 milhões de kilos, inexportaveis na base actual, que é de 15 a 20 °|° superior á paridade de exportação e que deveria baixar largamente para alimentar as fabricas, cujo consumo está 50 °|° abaixo da normal, e isto até a chegada da safra nortista, em setembro ou outubro proximos. Emquanto reinar tal desproporção entre o algodão em vista e o consumo, e disparidade entre o nosso mercado e o americano, não vemos nenhuma urgencia em fazer predilecções abundantes e preferimos que outrem arque com despezas de armazenagem, seguros, juros e riscos eventuaes do mercado.

Mercado do Rio

CAMBIO

Rio, 9

Os bancos saccaram hoje, ás taxas de 5 7|8 d. á vista e 5 15|16 d. a praso.

O mil réis ouro foi cotado a 4$566.

ASSUCAR

Mercado calmo.

Não houve entradas, nem sahidas.

Stock: 254.843 saccos.

ALGODÃO

Mercado inalterado.

Entraram 4.748 fardos e sahiram 9.813.

Stock: 14.778 fardos.

CAFE'

Mercado firme.

Não houve entradas, tendo sahido 12.066 saccos.

Movimento da Bolsa: offertas por 10 kilos, de junho a setembro, respectivamente, a 26$750,.... 26$900, 27$100 e 27$300, com compradores, a .... 26$525, 26$825, 26$975 e 27$050.

Cotações: os diversos typos desde tres até oito, foram cotados, a 44$300, 43$300, 42$300, 41$300, 40$300 e 38$800.

RECOLHIMENTO DE NOTAS

Por edital da Caixa de amortização está publico que a junta administrativa desta Caixa, resolveu prorogar até 30 de Junho de 1928, o praso para o recolhimento sem desconto, das notas abaixo enumeradas, constante do edital de 5 de Novembro de 1926, que fica por este annullado.

As notas referidas são:

Notas de 5$000, das estampas 15ª, 16ª, 17ª e 18ª;

Notas de 10$000, das estampas 11ª 12ª e 15ª;

Notas de 20$000, das estampas 12ª e 15ª;

Notas de 50$000, das estampas 11ª e 12ª;

Notas de 100$000, das estampas 11ª 12ª 13ª e 15ª;

Notas de 200$000, das estampas 12ª e 15ª;

Notas de 500$000, das estampas 9ª 11ª e 13ª;

A 1 de Julho de 1928 começará a pratica dos descontos determinados no art. 13 da lei n. 3.313 de 16 de Outubro de 1886, a que se refere o art. 205, do regulamento vigente da Caixa de Amortisação, e, de accordo com os arts. 195 e 196 do mesmo regulamento, as estações arrecadadoras não poderão recusar o recebimento de taes notas, nem as repartições pagadoras ás poderão lançar na circulação.

COMMERCIO ATACADISTA

Pimenta do reino kilo . .	6$500
Kerosene, caixa	30$000
Manteiga dinamarqueza, lata	5$500
Queijo Palmyra, caixa . . .	5$500
Vinho do Porto, conforme a qualidade..	90$000
Azeite, litro..	7$000
Idem, latas de 10 kilos preço por kilo	7$500
Banha de porco kilo	4$000
Barrica de bacalhau . . .	70$000
Cebolas do Rio Grande do Sul	48$000
Cerveja Teutonia caixa . .	92$000
Idem, pernambucana . . .	76$000
Chá preto	17$000
Idem, verde Lipton	30$000
Manteiga nacional, kilo	9$800
Alho, muança..	$400
Chouriça nacional, kilo . .	7$000
Cominho, kilo	4$000
Cravo, kilo	8$000
Farello, sacco	7$500
Folha de louro, kilo	4$000
Farinha de trigo conforme a qualidade	43$000
Idem de cêra caixa	105$000
Herva-doce	4$500

MERCADO DE TITULOS

Apolices estaduaes

Apolices do Estado (Obras Complementares do Porto) de 1:000$, juros de 7 °|° de	875$ a 880$
Apolices do Estado do valor de 500$, juros de 7 °|° de	325$ a 330$
Apolices do Estado uniformizadas de 1:000$, juros de 5 °|° de . .	760$ a 765$
Apolices do Estado do valor de 200$, juros de 7 °|° de	155$ a 160$
Apolices do Estado do valor de 1:000$, juros de 5 °|° de	760$ a 765$
Apolices do Estado de 100$, juros de 7 °|° de	75$ a 78$

Apolices Municipaes

Apolices municipaes de 1:000$, 7 °|° (juros vencidos, diversos coupons) de	645$ a 650$
Apolices municipaes ao portador de 1:000$, (emprestimo patriotico com juros vencidos de diversos coupons) de	640$ a 645$
Apolices municipaes ao portador, do valor de 1:000$, juros de 5 °|° a	500$000

Companhias de seguros

Phoenix, acções do valor realisado de 800$ a	900$000
Amphitrite, acções do valor realisado. . . .	
Fabrica Paulista, acções de 200$ a	200$000
Companhia de Fiação e Fabrica de Canhamo e Juta acções de 200$ a	2000$000
Companhia de Fiação e Tecidos de Pernambuco, acções de 300$ a	300$000
Comp. Santa Thereza, acções do valor de 1:000$ ao par	
Companhia Cansanção de Sinimbu' (Usina) acções de 200$000 a	190$000
Debentures da Companhia de Tecidos da	
Debentures da Comp. de Tecidos Paulista de 200$, juros de 8 °|° ao par	
Depentures da Comp. Industrial Pernambucana (Fabrica de Camaragibe), 2ª e 3ª series, juros de 7 °|° de 200$ de	173$ a 175$

ARRECADAÇÃO DA RECEBEDORIA DO ESTADO

MEZ: JUNHO ANNO: 1928

DIA 8.

Renda das contribuições de caridade . .	1:790$240
Do dia 1 ao dia 7 .	10:138$210
Total	11:928$450
Renda ordinaria.. . .	48:234$700
Do dia 1 ao dia 7 .	439:090$775
	487:325$475

MOVIMENTO DO PORTO

DIA 9

Entradas:

Hamburgo — 29 dias — Escuna allemão *Sussune Winner*, de 1.548 toneladas, commandante A. Sanksei, equipagem 23, carga varios generos; a Herm. Stoltz & C.

Rio de Janeiro e escala — 8 dias — Vapor allemão *Attika*, de 1.428 toneladas, commandante Grenling, equipagem 34, carga varios generos; a Herm. Stoltz & C.

Santos e escalas — 11 dias — Vapor brasileiro *Aracaty*, de 531 toneladas, commandante Antonio Dias, equipagem 46, carga varios generos; a Pereira Carneiro & C.

Amarração e escalas — Vapor brasileiro *Providencia*, de 665 toneladas, commandante Luiz Antiversos, equipagem 29, carga varios generos; a Silva Guimarães & C.

Belem e escalas — 7 dias — Vapor brasileiro *João Alfredo*, de 775 toneladas, commandante João Azevedo, equipagem 64, carga varios generos; a Henrique Santos.

Sahidas:

Mossoró e escalas — Vapor brasileiro *Jacuhy*, commandante Manoel G. Caldeira.

Rebocador argentino *Mataco*, commandante L. Campos.

Rebocador argentino *Toba*, commandante Starey.

Corveta argentina *San Luiz*, commandante José [illegible].

Corveta argentina *San Juan*, commandante G. [illegible].

Rio Grande e escalas — Vapor americano *Corvus*, commandante G. Field.

Hamburgo e escalas — Vapor allemão *Attika*, commandante Grenling.

Rio de Janeiro e escalas — Vapor brasileiro *João Alfredo*, commandante João Azevedo.

PEQUENA CABOTAGEM

Entraram 32 embarcações a vela com procedencia de differentes portos do littoral do Estado e foram despachadas 31.

VAPORES A CHEGAR

Mez de Junho

"Itaguassu'" do sul a	10
"Recife" do sul a	10
"Bruyere" de N. York a	10
"Campeiro" do sul a	10
"Belém" do norte a	10
"Ruy Barboza" da Europa a .. .	10
"Aratimbó" do sul a	11
"Severn" do sul a	12
"Andes" do sul a	13
"Voltaire" do sul a	14
"Douro" do sul a	15
"Itapecuru'" do norte a	15
"Zeelandia" do sul a	17
"A. S. Lamornaix" do sul a . .	19
"Orania" da Europa a	20
"Swinburne" de N. York a .. .	23
"Vandiek" do sul a	26
"Almanzora" da Europa a . .	27
"Moselle" da Europa a	27
"Arlanza" do sul a	29
"Gelria" do sul a	30

VAPORES A SAHIR

Mez de Junho

"Ruy Barboza" para o sul a ..	10
"Campeiro" para o norte a	10
"Recife" para o norte a	10
"Itaguassu'" para o norte a .. .	11
"Biela" para a Europa a	11
"Aracaty" para o norte a	11
"Bruyere" para o sul a	11
"Belém" para o sul a	12
"Severn" para a Europa a	12
"Aratimbó" para o sul a	13
"Andes" para a Europa a	14
"Voltaire" para N. York a	14
"Douro" para o norte a	15
"Zeelandia" para a Europa a . .	17
"A. S. Lamornaix" para a Europa a	19
"Itapecuru'" para o norte a .. .	19
"Orania" para o sul a	21
"Swinburne" para N. York a . .	23
"Almanzora" para o sul a	27
"Moselle" para o sul a	27
"Arlanza" para a Europa a	29
"Vandyck" para N. York a	29
"Gelria" para a Europa a	30

ANCORADOURO INTERNO

Vapor francez "Luneville", vazio.

Rebocador francez "Belfigue", vazio.

Vapor inglez "Bradbura", descarregando.

Vapor francez "Peronne", vazio.

Vapor hollandez "Kennemerland", descarregando.

Vapor inglez "Spenser", descarregando.

Vapor inglez "Whitegate", descarregando.

Vapor inglez "Electrician", descarregando.

Vapor francez "Revigny" vazio.

Vapor francez "Corvus", descarregando.

Vapor inglez "Biela", carregando.

Lugar inglez "Jean Levelly", descarregando.

Vapor brasileiro "Mandu'", arribado).

Vapor brasileiro "Aracaty", descarregando.

Vapor brasileiro "Providencia", descarregando.

Escuna allemã "Sussune Winner", descarregando.